

우리 경상남도

4학년



차례

CONTENTS

1학기

1. 지역의 위치와 특성

- ① 지도로 본 우리 지역..... 8
- ② 우리 지역의 중심지 20

2. 우리가 알아보는 지역의 역사

- ① 우리 지역의 문화유산..... 36
- ② 우리 지역의 역사적 인물 56

3. 지역의 공공 기관과 주민 참여

- ① 우리 지역의 공공 기관 70
- ② 지역 문제와 주민 참여 78



2학기

1. 촌락과 도시의 생활 모습

- ① 촌락과 도시의 특징 94
- ② 함께 발전하는 촌락과 도시 114

2. 필요한 것의 생산과 교환

- ② 교류하며 발전하는 우리 지역 122

3. 사회 변화와 문화의 다양성

- ② 다양한 문화에 대한 이해와 존중 140

부록

- ① 경상남도의 상징 150
- ② 따오기, 자연으로 돌아가다 154
- ③ 생태 습지 지도(멸종 위기 동식물) 162
- ④ 경남 여행 주사위 게임 164
- ⑤ 경남! 여기는 어디일까요? 166



사회과 지역화 교육자료

우리 경상남도

4-1





01

지역의 위치와 특성



- 1 지도로 본 우리 지역
- 2 우리 지역의 중심지

1

지도로 본 우리 지역



지도의 의미와 필요성을 알아보시다.

다음은 거창군의 위성사진과 지도입니다.

거창군 위성사진



거창군 지도





다음은 양산시를 높은 곳에서 내려다 본 그림과 지도입니다. 그림과 지도를 비교해 보고 지도의 특징을 이야기해 봅시다.

양산시 그림

그림은
그리는 사람이
자유롭게 표현하는
것이구나!

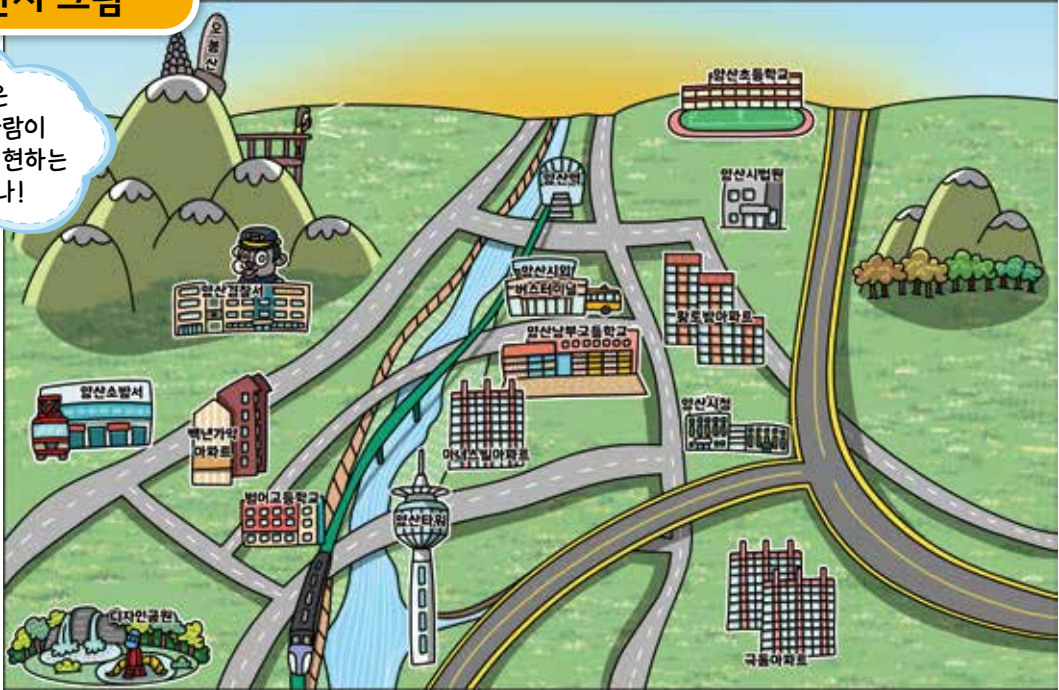

양산시 지도

방위표

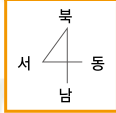

지도는 정해진
약속에 따라
그리는 것이구나!



- 시·군·구청
- 🚧 초·중·고교
- 🛡️ 소방서
- 🚏 터미널
- 🏠 아파트
- 🌳 산
- 🚓 경찰서
- ⚖️ 법원
- 🏥 병원·보건소
- 🌳 공원
- 🎓 대학



그림은 그리는 사람이 자유롭게 표현하기 때문에 그리는 사람에 따라 달라질 수 있습니다. 그러나 **지도**는 위에서 내려다본 땅의 실제 모습을 정해진 약속에 따라 일정한 형식으로 줄여서 나타낸 것입니다.

지도를 보면 우리 지역의 위치를 쉽게 알 수 있습니다. 우리가 살고 있는 경상남도의 위치를 찾아봅시다.



내가 살고 있는 고장을 찾아 표시해 봅시다.

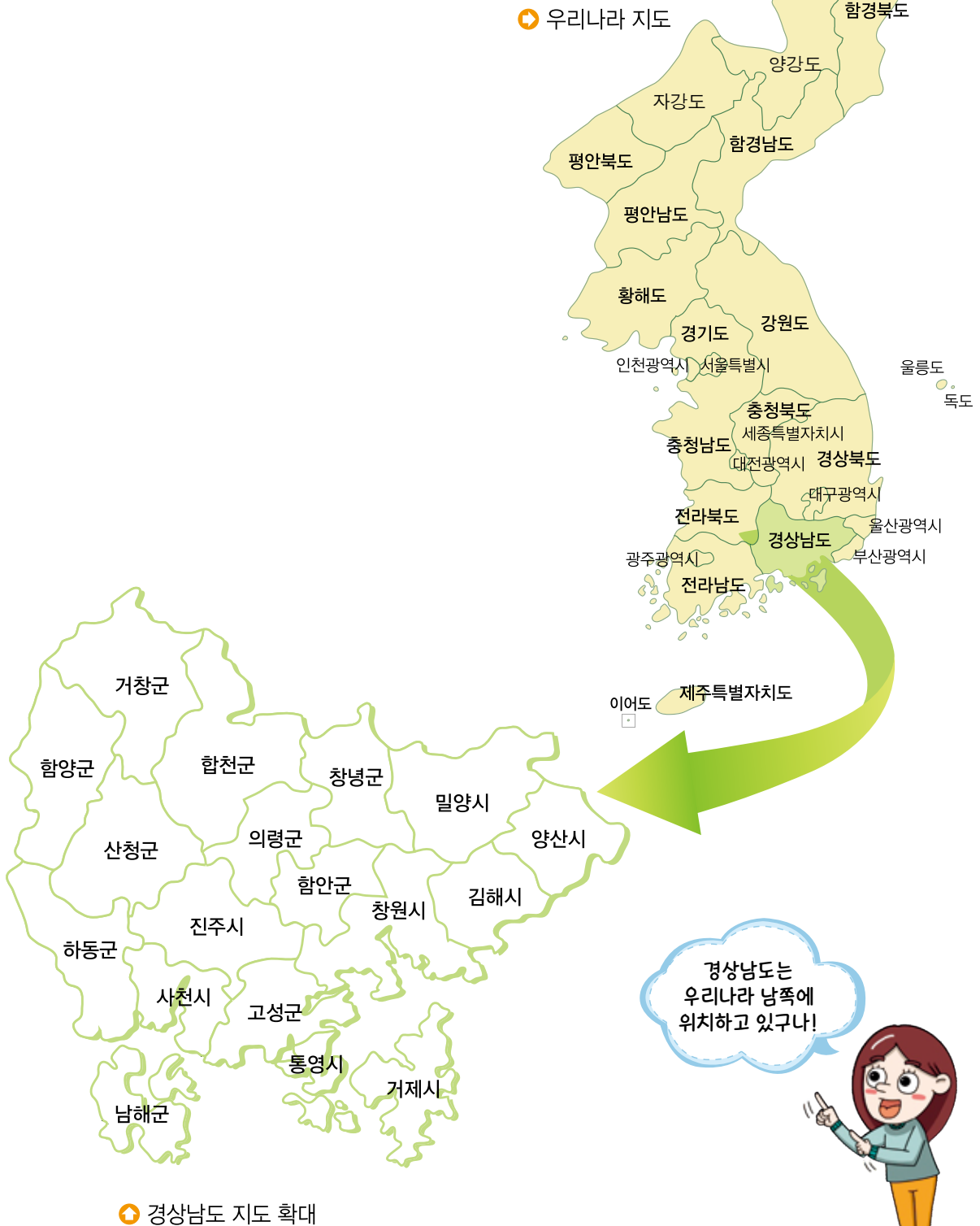



방위표를 이용하여 위치를 알아봅시다.

남이네 교실입니다. 책상 위치에 따라 동쪽, 서쪽, 남쪽, 북쪽에 누가 있는지 친구들과 이야기해 봅시다.

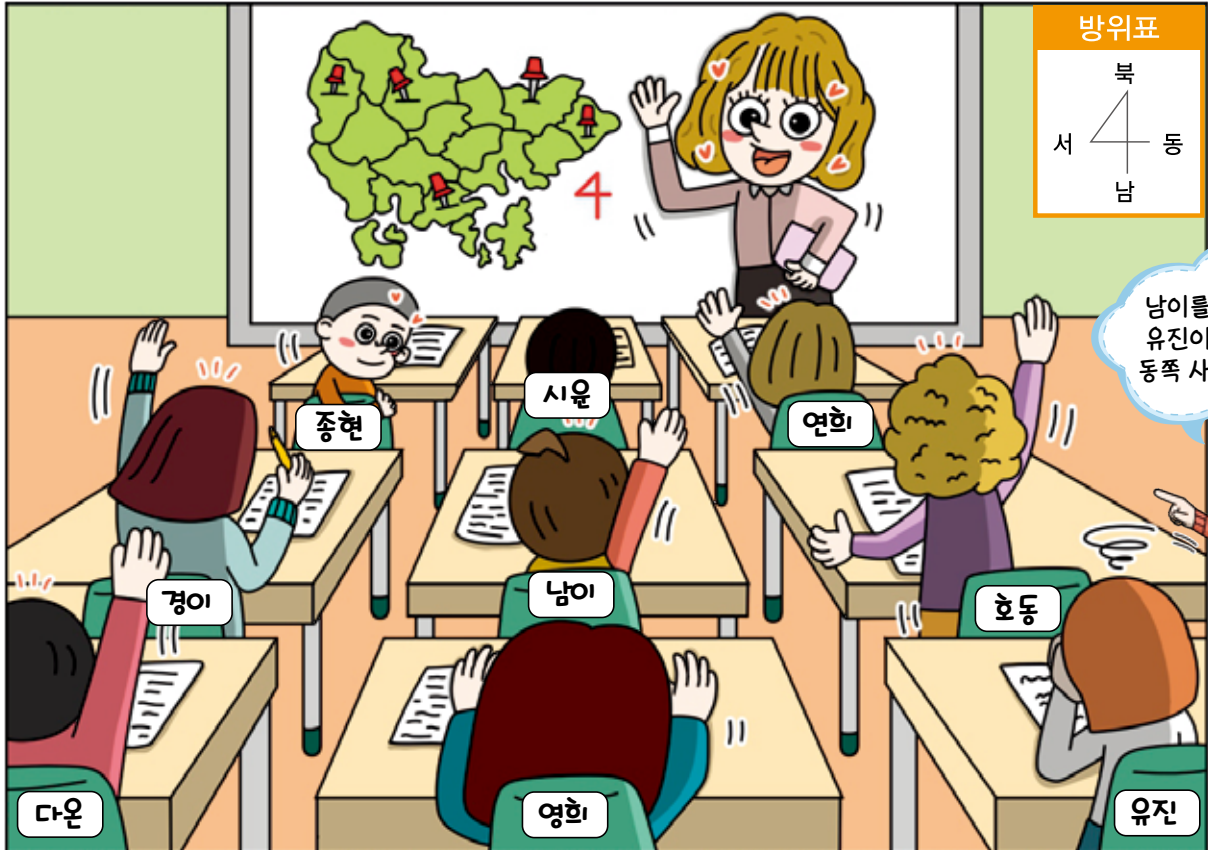

우리 반에서 자신이 정한 기준에 따라 그 위치에 있는 친구의 이름을 써 봅시다.

내가 정한 기준 : _____

동쪽 :

남쪽 :

서쪽 :

북쪽 :

지도에서는 동서남북을 이용하여 방향의 위치를 나타내며, 이를 **방위**라고 하고 방위표로 나타냅니다.



지도에서 내가 살고 있는 고장을 기준으로 방위표에 따라 여러 고장의 위치를 말해 봅시다.

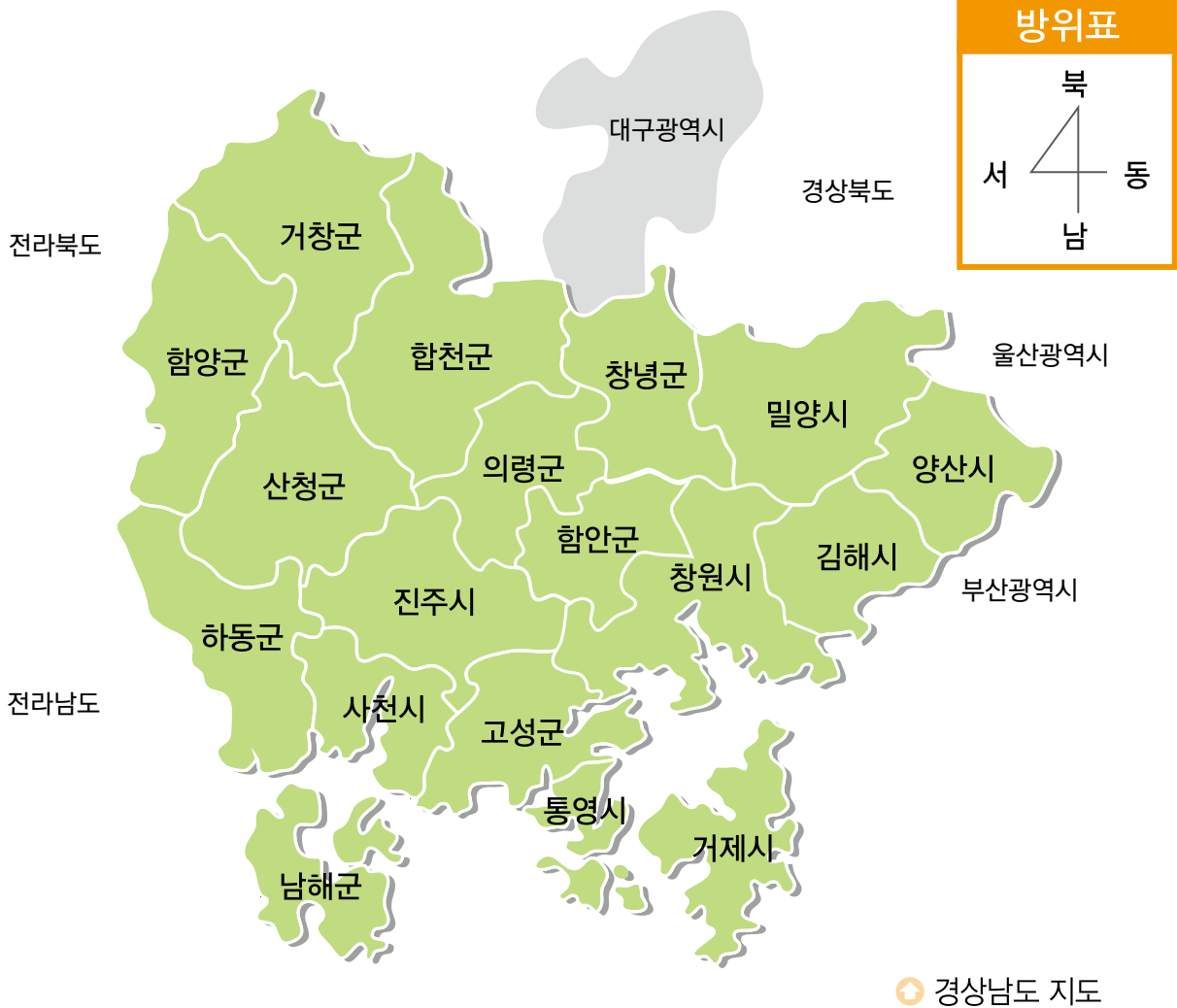

- ① 우리 고장의 ()쪽에는 ()이(가) 있습니다.
- ② 산청군의 북쪽에는 ()이(가) 있습니다.
- ③ 우리 고장은 ()의 ()쪽에 있습니다.



지도를 보고 알 수 있는 정보를 찾아봅시다.

기호는 학교, 아파트, 소방서 등을 지도에 편리하게 나타내기 위하여 사용합니다.
범례는 지도에 쓰인 기호와 그 뜻을 나타냅니다.



- 1 지도에서 학교를 찾아 △표를 해 봅시다.
- 2 지도에서 박물관을 찾아 △표를 해 봅시다.
- 3 지도에서 버스 터미널을 찾아 □표를 해 봅시다.



지도에서 축척의 쓰임새를 알아보시다.

다음은 김해시의 모습을 나타낸 지도입니다. **가** 지도와 **나** 지도를 비교해 봅시다.

가



가 지도의 빨간 선 안에 있는 지역이 **나** 지도에서는 더 자세히 나타나는구나.



나



가 지도는 넓은 지역을 간략하게 보여주고, **나** 지도는 지역을 자세히 보여 주는구나.



- 시·군·구청 ○ 읍·면·행정복지센터
- 🚓 초·중·고교 🚏 터미널 🏠 아파트
- 👮 경찰서 🌳 공원 🏔 산
- 🚆 역 🏛 박물관 🏥 병원

아래의 지도에서 지도상의 1cm를 실제 거리로 나타내면 1km입니다. (가)와 (나) 두 지점 간의 지도상의 거리가 2cm라면 실제 거리는 몇 km인지 알아봅시다.

창원시 지도



(가)와 (나) 사이의 지도에서의 거리는 cm이고, 실제 거리는 km입니다.



지도에서 땅의 높낮이를 나타내는 방법을 알아보시다.

등고선이란 높이가 같은 곳을 연결하여 땅의 높낮이를 나타낸 선입니다.

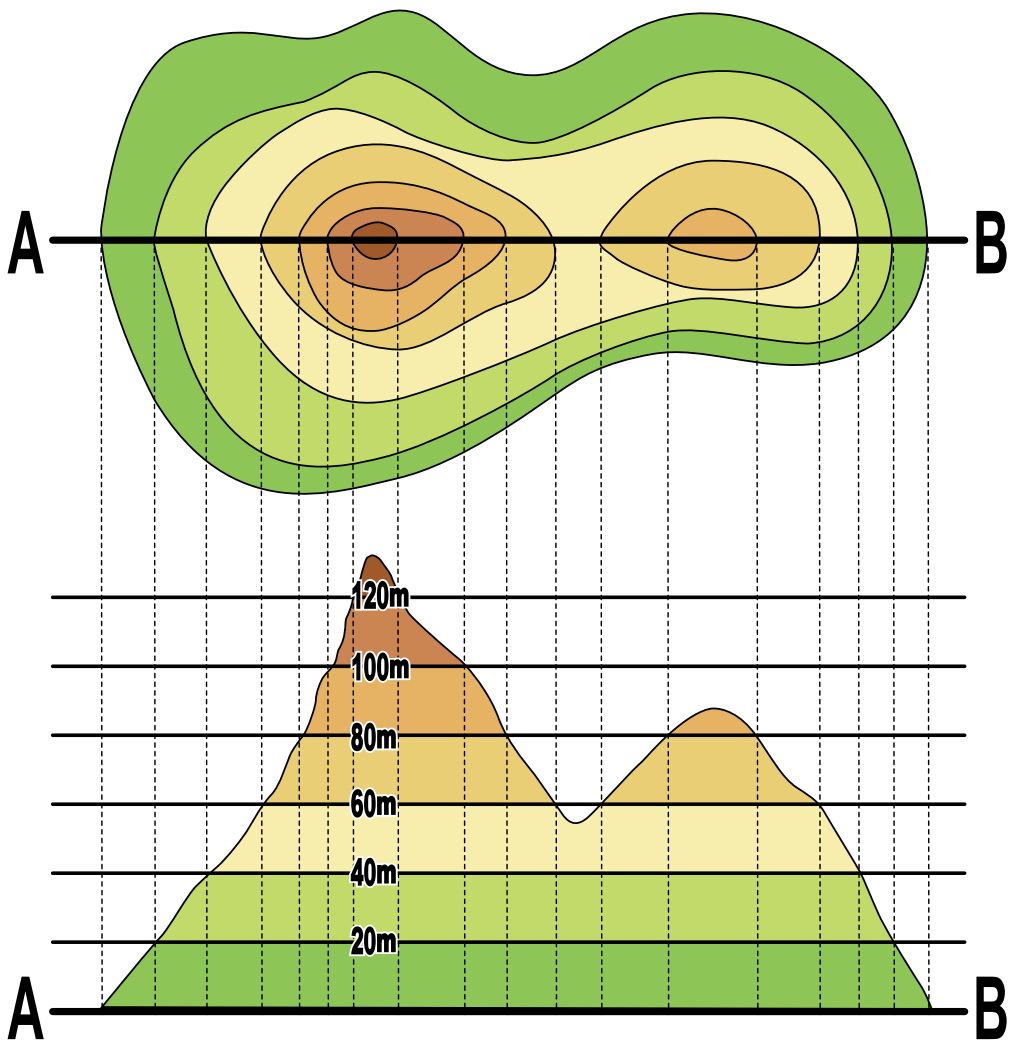
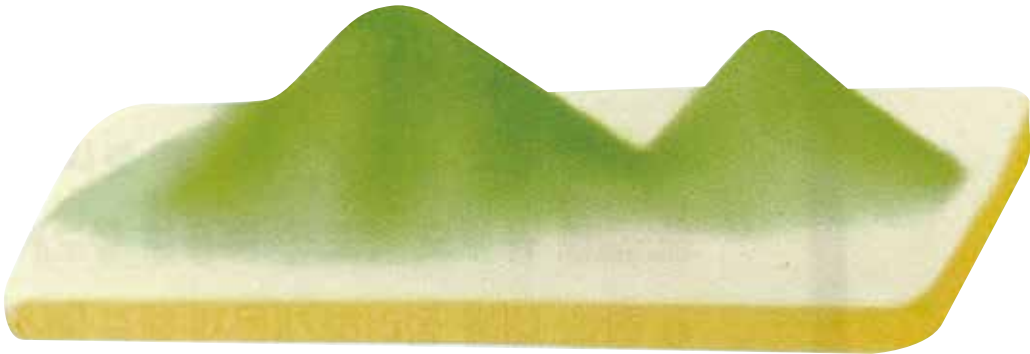

등고선의 간격이 좁을수록 경사가 급하고, 간격이 넓을수록 경사가 완만합니다.



증강현실 앱을 활용하여 등고선을 3D(삼차원)로 살펴봅시다.



증강현실 앱을 활용하면 실제 산의 모습을 실감나게 표현할 수 있습니다. 증강현실 앱을 활용하여 내가 그린 등고선이 산 모양으로 바뀌면서 등고선의 폭과 개수에 따라 달라지는 산의 높이와 모양을 체험할 수 있습니다.



❶ 자신이 살고 있는 지역의 등고선을 그립니다.



❷ 등고선을 앱 화면에 맞추고 스캔(scan) 버튼을 클릭합니다.



❸ 증강현실 앱을 이용하여 등고선의 개수와 폭에 따라 달라지는 산의 높이와 모양을 확인합니다.



우리 생활에서 지도를 어떻게 활용하는지 알아보시다.



다음은 남해군의 어린이 여행 지도입니다. 여러분이 여행을 간다면 어떤 순서로 여행을 하면 좋을지 아래의 지도를 보고 계획을 세워봅시다.



Travel



여행계획 세우기



• 1일차 집에서 출발 →

• 2일차

2

우리 지역의 중심지



우리 고장에서 사람들이 많이 모이는 곳을 찾아봅시다.

남이와 친구들은 우리 경상남도의 위치를 지도에서 찾아보았습니다. 내가 살고 있는 지역에서 사람들이 많이 모이는 곳은 어디인지 알아보시다.



남이가 사는 창원시에는 사람들이 많이 모이는 시청, 역, 버스 터미널, 시장, 공연장 등이 있습니다. 이러한 곳을 고장의 **중심지**라고 합니다. 내가 살고 있는 고장의 중심지에 가 본 경험을 떠올리며 친구들과 이야기해 봅시다.



내가 살고 있는 고장의 중심지는 어디인지 찾아보고 그렇게 생각한 까닭을 써 봅시다.

고장의 중심지

중심지라고 생각하는 까닭



우리 지역 중심지의 역할과 특징을 알아보시다.

우리가 살고 있는 지역의 사람들은 생활에 필요한 것을 구하거나 이용하려고 중심지에 모입니다. 우리 지역의 중심지와 중심지가 아닌 지역의 사진을 비교해 봅시다.



산청군

산청읍
(군청)

금서면



의령군

의령읍
(시장)

정곡면



밀양시

내이동
(버스 터미널)

단장면



중심지에는 다양한 시설과 큰 건물들이 많이 있구나.



중심지에 속하지 않은 지역에는 논과 밭이 많고 사람들이 적어.

경이와 남이는 중심지의 특징을 아래와 같이 정리해 보았습니다. 빈칸에 알맞은 말을 보기에서 찾아 써 봅시다.

보 기

1. 교통이 편리하다.
2. 시장과 마트 등 편리한 시설이 모여 있다.
3. 다양한 일자리가 있다.
4. 여가 생활을 즐길 수 있다.



중심지의 특징

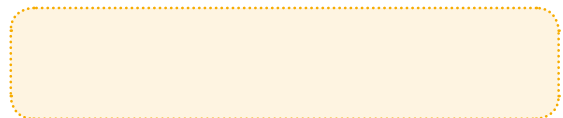



우리 고장의 중심지를 찾아봅시다.

인터넷 지도와 위성 사진 등을 통해 우리 고장 중심지의 위치와 실제 모습을 살펴볼 수 있습니다. 지도보기를 이용하여 교통상황, 음식점, 병원 등 중심지 주변에 대한 자세한 정보를 찾아봅시다.

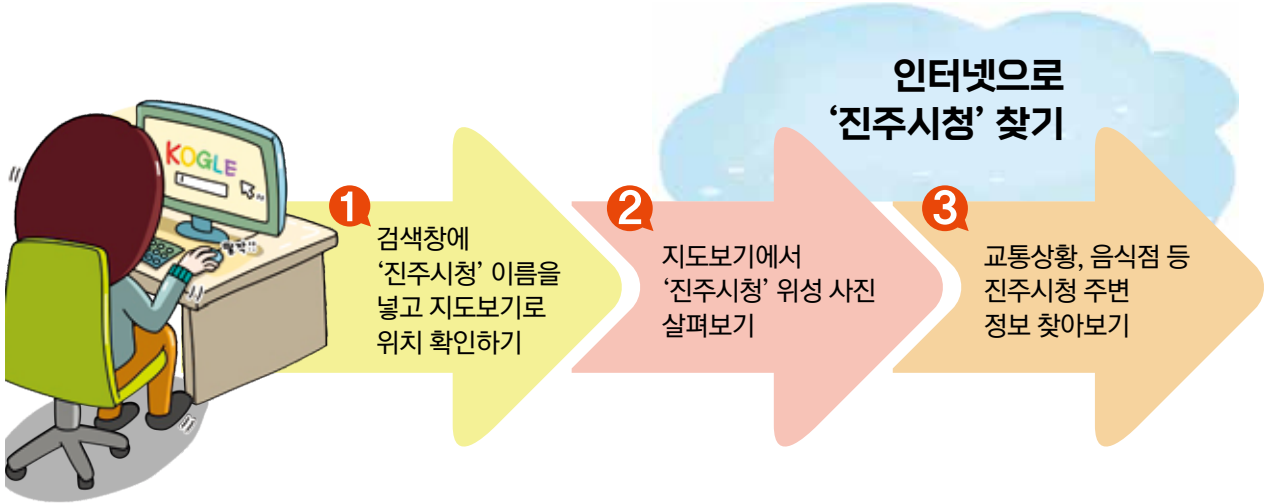



다음 지도는 양산시의 일부분입니다. 지도에서 중심지라고 생각하는 곳을 찾아 표시해 보고 그렇게 생각한 까닭을 친구들과 이야기해 봅시다.

양산시 지도

○ 시·군·구청 🚓 초·중·고교 🛡️ 소방서 🚏 터미널 🏠 아파트
🏥 병원·보건소 👮 경찰서 🌳 산 🚆 역 🎓 대학교



우리 고장의 중심지를 찾아봅시다.

우리 경상남도에는 여러 가지 이유로 사람들이 많이 모이는 지역이 있습니다. 우리 경상남도의 다양한 중심지를 살펴보고 지역의 특징을 알아봅시다.

산업의 중심지

물건을 만드는 회사나
공장에서 일하려고 사람들이
모입니다.



경남 항공국가산업단지

관광의 중심지

지역의 자연환경과
문화유산을 직접 보려는
사람들이 찾아옵니다.



남해 다랭이마을



통영 케이블카

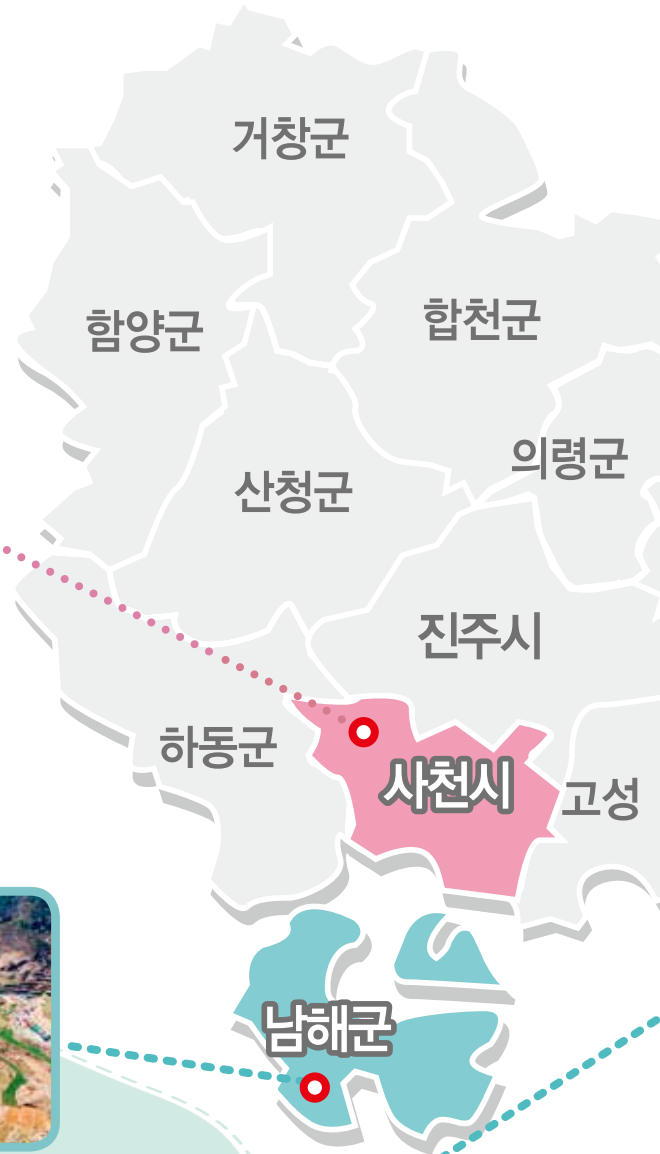

교통의 중심지



다른 고장이나 지역과
인적·물적 교류를
하려고 사람들이
모입니다.

☞ 김해시청역 앞



☞ 경상남도청



☞ 경상남도교육청

행정의 중심지

지역의 사람들이
행정업무를 처리하려고
모입니다.



우리 지역의 중심지 답사 계획을 세워 봅시다.

경이와 친구들은 밀양시에 있는 밀양시청과 시청 주변을 답사하기로 하고, 모두 친구들과 역할을 나누어 답사 계획을 세웠습니다.



① 어디로 갈까?

밀양시청 주변 중심지

② 답사 장소로 정한 까닭은?

어떤 사람들이 많이 모여, 시청에서 하는 일을 구체적으로 알아보기 위해서입니다.

③ 언제 갈까? 4월 15일 15시

④ 답사할 내용은?

- 시청과 시청 주변의 모습은 어떠한가?
- 모여든 사람들이 시청에서 하는 일은 무엇인가?

⑤ 어떻게 답사할까?

- 친구들과 함께 대중교통 이용
- 부모님과 함께 자가용 이용 등

⑥ 준비할 것은?

필기구, 스마트폰
(사진, 녹음 등)

⑦ 내가 할 일은?

대중교통을 이용하여 갈 수 있는 방법 알아보기 등

⑧ 즐겁고 안전한 답사가 되기 위해 주의해야 할 점은?

- 공공장소에서 예절 지키기
- 교통규칙 지키기 등



우리 지역의 중심지 중에서 한 곳을 정해 답사 계획을 세워 봅시다.

미리 계획을 잘 세우면 알차게 답사를 다녀올 수 있어.



① 어디로 갈까?

.....

② 답사 장소로 정한 까닭은?

.....

③ 언제 갈까?

월 일 시

.....

④ 답사할 내용은?

.....

⑤ 어떻게 답사할까?

⑥ 준비할 것은?

.....

.....

⑦ 내가 할 일은?

.....

⑧ 즐겁고 안전한 답사가 되기 위해 주의해야 할 점은?



인터넷 지도를 활용하여 우리 고장의 중심지와 중심지가 아닌 지역의 특징을 알아봅시다.

우리 고장의 중심지와 중심지가 아닌 지역의 특징을 인터넷 지도로 찾는 방법을 알아봅시다.



인터넷 검색창에 '지도' 입력하고 검색하기



장소 검색 후 ① 위성지도와 ② 거리뷰(로드뷰) 선택하기

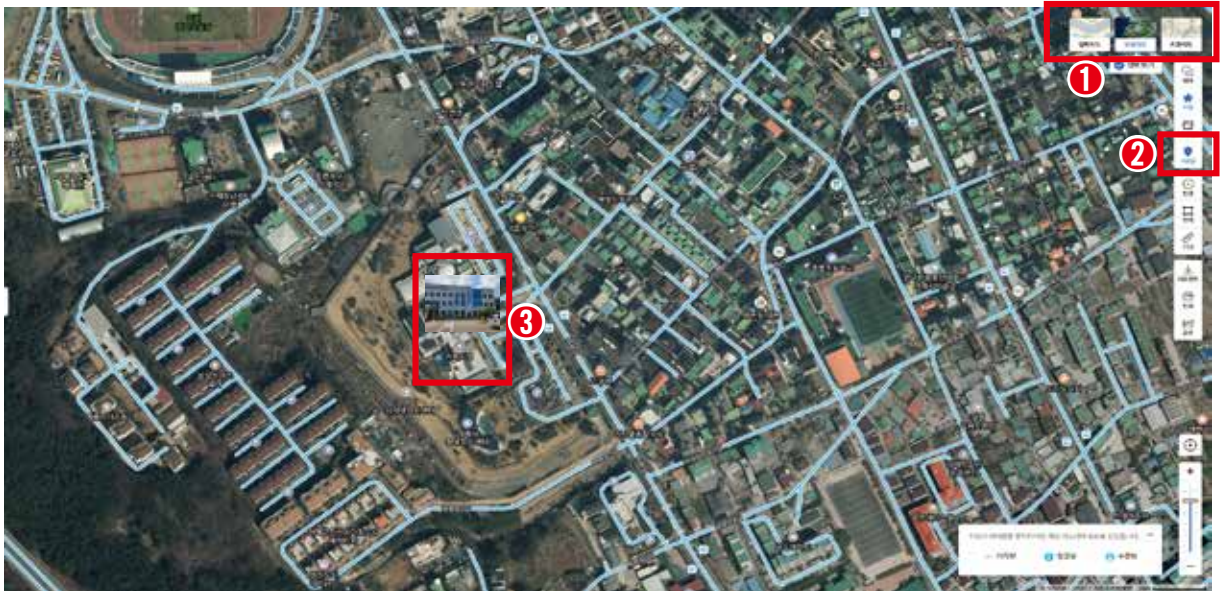

③ 장소 선택 후 방향키를 이동하여 거리뷰 관찰하기





중심지에서 조사한 것을 적어봅시다.



중심지가 아닌 지역에서 조사한 것을 적어봅시다.



중심지와 중심지가 아닌 곳을 비교해 봅시다.

중심지	환경	중심지가 아닌 곳
	건물이나 상점	
	교통	
	논과 밭	
	병원	
	()	



우리 고장의 발전을 위해 나의 의견을 제안하는 글쓰기를 해봅시다.

우리 지역의 관광 중심지를 소개해 봅시다.

경상남도가 지역의 전통과 장점을 살려 여행하기 좋은 곳으로 만들기 위해 노력하고 있다는 선생님 말씀을 듣고, 남이네 반 친구들은 우리 지역의 누리집에서 관광의 중심지를 찾아보았습니다. 내가 사는 지역의 자랑스러운 관광지를 소개해 봅시다.

거창군 수승대



수승대는 국립공원 덕유산이 거창에 빚어놓은 거창 제일의 유서 깊은 명소입니다. 솔숲과 물·바위가 어우러져 경치가 빼어나고 희귀식물들이 자생하고 있어 사람들이 많이 찾습니다.

고성군 당항포관광지



당항포관광지는 경남고성공룡세계엑스포 행사장으로 공룡에 관한 볼거리가 풍부합니다. 또한, 해양 레저스포츠 체험, 펜션 및 오토캠핑장을 이용할 수 있는 가족형 다목적 관광지입니다.

밀양시 수산제역사공원



밀양 수산제는 삼한시대에 만들어진 벼농사를 위한 저수지입니다. 김제 벽골제, 제천 의림지와 함께 삼한시대 3대 저수지로 알려져 있습니다. 현재는 수산제역사공원으로 만들어 시민들과 관광객들의 힐링 및 탐방 공간으로 이용되고 있습니다.

거제시 학동 흑진주 몽돌해변



흑진주 같은 검은 몽돌로 이루어진 해변으로 전국에서 가장 아름다운 해변으로 손꼽히고 있습니다. 주위 해안을 따라 펼쳐진 동백림 야생군락지에는 천연기념물로 지정된 팔색조가 유명합니다.

창녕군 우포늪



국내 최대의 내륙습지인 우포늪에는 다양한 희귀 동·식물이 서식하며, 동·식물들의 천국을 이루고 있습니다. 천연의 자연경관을 간직하고 있는 우포늪은 람사르협약 보존습지로 지정되어 이제 세계적인 보존지역이 되었습니다.

하동군 최참판댁



박경리의 대하소설 '토지'의 배경인 이곳은 소설 속 최참판댁 한옥과 조선 후기 우리민족의 생활 모습을 재현해 놓은 토지 드라마 세트장이 잘 조성되어 있으며, 인근의 평사리 문학관에도 관광객들이 많이 찾고 있습니다.

합천군 영상테마파크



합천영상테마파크는 1920~1980년대를 배경으로 하는 드라마, 영화, CF 등을 촬영할 수 있는 세트장입니다. 드라마와 영화 등 190편의 작품이 촬영된 전국 최고의 촬영 장소로, 최근에는 분재공원, 정원테마파크, 목재문화체험장, 모노레일 등이 조성되어 있습니다.



진주 축석루



하동 쌍계사 진감선사 탑비



청녕 진흥왕 척경비



김해 수로왕릉

02

우리가 알아보는 지역의 역사

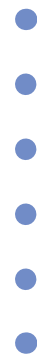

- ① 우리 지역의 문화유산
- ② 우리 지역의 역사적 인물

1

우리 지역의 문화유산



우리 지역의 문화유산을 찾아봅시다.

경상남도에는 옛날부터 전해 내려오는 문화유산이 많이 있습니다. 우리 지역에는 어떤 문화유산이 있는지 찾아봅시다.

The map shows the following cultural heritage sites and their corresponding photos:

- 거창 해인사** (Gyechang Haeinsa) - Photo of traditional Korean architecture.
- 의령 큰줄맹기** (Uryeong Keunjulmaengi) - Photo of a large wooden waterwheel.
- 거창 취수정** (Gyechang Chwisujeong) - Photo of a stone well.
- 함양 상림** (Hamyang Sangnim) - Photo of a lush green forest path.
- 산청 조식 남명문집 목판** (Sanchung Jo-sik Nammyeongmunjip Mokpan) - Photo of a large stone tablet with inscriptions.
- 진주성** (Jinju Seong) - Photo of the Jinju Castle.
- 하동 쌍계사** (Hadong Ssanggyesa) - Photo of a traditional Korean temple building.
- 사천 선진리성** (Sacheon Seonjinri Seong) - Photo of a traditional Korean village with a stone wall.
- 남해 선구 줄 꽃기** (Namhae Seon-gu Julkkotgi) - Photo of a traditional Korean festival.
- 고성 오광대** (Goseong Ogwangdae) - Photo of a traditional Korean festival.



창녕 신라 진흥왕 척경비



양산 통도사

함안 대산리 석조삼존상

밀양 영남루



김해 대성동 고분군



창원 관해정



거제현 관아



통영 승전무



창녕군

밀양시

양산시

함안군

김해시

창원시

거제시

통영시



우리 지역의 문화재를 알아보시다.

유형문화재

형태가 있는 문화유산(건축물, 공예품, 책 등)

합천 해인사 대장경판



해인사 대장경판(1237년~1248년)은 고려 시대 부처님 말씀을 기록한 불교 경전으로 몽고 침입을 물리치기 위한 마음이 담겨 있습니다. 유네스코 세계기록유산으로서 세계 최고의 목판 예술로 평가받고 있습니다.

* 장경판전 : 8만 여장의 대장경판을 보관하고 있는 서고

밀양 영남루



영남루는 고려 시대(1365년) 지어진 누각으로 여러 차례 전쟁으로 불탄 것을 다시 세웠는데, 지금 건물은 조선 시대(1844년) 밀양부사 이인재가 새로 지은 것입니다. 밀양강의 아름다운 경치와 함께 화려하고 뛰어난 건축미가 조화를 이루고 있습니다.

함안 대산리 석조삼존상

함안 대산리 석조삼존상은 3구의 불상이 하나의 석불군을 이루고 있는 고려 시대의 불상입니다. 특히 가운데 불상은 우리나라에 남아 있는 불상 가운데 상품상생인*의 손 모양을 하고 있어서 부처의 형상 연구에 귀중한 자료입니다.



상품상생인은
왼손 위에 오른손을 놓고
손바닥을 위로 하여 집게손가락을
구부려 엄지에 대는 모습을
말하는 거야.



통영 세병관

통영 세병관은 조선 시대(1605년)에 지어진 통제영으로 약 290년 동안 3도(경상·전라·충청도) 수군을 총 지휘했던 곳입니다. 경복궁 경회루, 여수 진남관과 더불어 우리나라에서 가장 규모가 큰 건물에 속합니다. 우리나라 바다를 지키는 역사적 상징성을 지닌 건물로서 학술적·예술적 가치가 매우 높습니다.



진주 장도장 (문화재 소재지 : 진주시)



조선 시대에는 장도라는 칼을 가지고 다녔습니다. 허리띠나 옷고름에 노리개와 함께 달았던 것을 패도, 주머니 속에 넣고 다녔던 것은 낭도라 하고, 이러한 칼을 만드는 장인을 장도장이라 합니다.

남해 선구 줄깎기 (문화재 소재지 : 남해군)



선구 줄깎기는 남해군에서 음력 정월 대보름 날에 하는 세시풍속이며 민속놀이입니다. 우리 조상들은 선구 줄깎기를 통해서 풍농, 풍어를 기원했습니다.

의령 큰줄땡기기 (문화재 소재지 : 의령군)



의령 큰줄땡기기는 매년 4월 22일 의병제 기간 중에 3년마다 한 번씩 행하여지고 있습니다. 2005년 세계 기네스북*에 등재된 우리의 전통문화입니다.

* 세계 기네스북 : 세계 최대 줄(Larges Rope)로 기네스북에 등재(줄 길이 251m, 둘레 5~6m, 무게 54.5t)

진주·삼천포농악 (문화재 소재지 : 사천시)



진주·삼천포농악은 전국 여러 농악 가운데서 가장 힘이 넘치는 농악이라고 합니다. 특히 화려한 열두발상모놀이는 많은 사람들에게 감동을 주고 있습니다.

영산 쇠머리대기 (문화재 소재지 : 창녕군)



영산 쇠머리대기는 영산을 사이에 두고 영축산과 함박산의 산세가 마치 두 마리의 큰 소가 서로 마주 겨루는 모양인데, 이를 풀어 주기 위해서 시작되었다고 합니다.

오광대 (문화재 소재지 : 고성군, 통영시, 사천시)



◆ 고성 오광대



◆ 통영 오광대



◆ 가산 오광대

오광대는 우리나라 남부지역 탈춤 전통을 잘 보여주는 탈놀이이며, 서민 생활의 모습을 담고 있는 전통적인 마당놀이입니다. 낙동강을 중심으로 부산 지방에서는 '아류'(들놀음), 고성·통영·가산 지방에서는 오광대로 불립니다.



우리 지역의 문화유산 답사 계획을 세워 봅시다.

김해 지역의 문화유산을 알아보기 위해 경이와 친구들은 역할을 나누어 답사 계획을 세웠습니다.

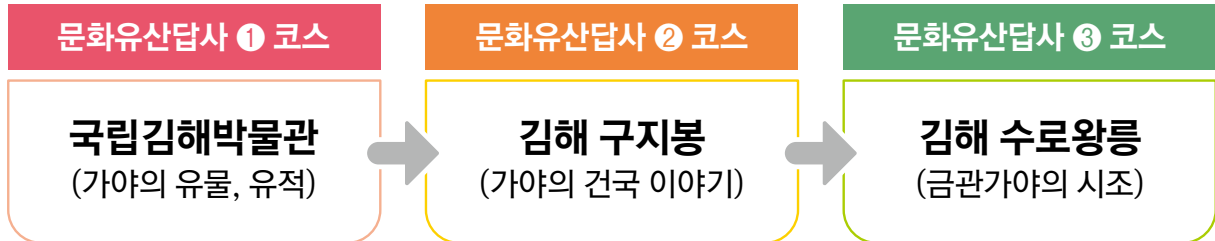

답사 계획서

- | | |
|-----------|--|
| 1. 답사 목적 | 우리 지역의 대표적인 문화유산 알아보기 |
| 2. 답사 장소 | ① 국립김해박물관 ② 김해 구지봉 ③ 김해 수로왕릉 |
| 3. 답사 날짜 | 20△△년 △△월 △△일 |
| 4. 답사할 사람 | 경이, 남이, 보호자 |
| 5. 답사내용 | ① 코스 : 국립김해박물관 가야 유물 관람하기
② 코스 : 김해 구지봉은 어떤 곳일까?
③ 코스 : 김해 수로왕릉의 ‘수로’는 무슨 뜻일까? |
| 6. 답사 방법 | 박물관 관람하기, 사진 찍기, 메모하기 |
| 7. 역할 나누기 | • 경이 : 질문 내용 정하기, 사진 찍기
• 남이 : 메모하기, 답사 정리
• 경이 보호자 : 인솔 |
| 8. 준비물 | 필기도구, 사진기, 휴대전화 등 |
| 9. 주의할 점 | • 답사는 보호자와 함께 갑니다.
• 문화유산을 소중히 여기는 태도를 가집니다.
• 안전한 답사를 할 수 있도록 합니다. |



우리 지역 문화유산을 답사해 봅시다.

문화유산 답사 ① 코스

국립김해박물관

2

우리가 알아보는 지역의 역사



가야 사람들은 부뚜막 시설과 음식을 쪄 먹는 시루, 이동식 부뚜막 토기 등을 사용했습니다. 발굴된 유적을 통하여 가야 시대 사람들의 생활 모습을 알 수 있습니다.



김해 대성동 유적에서 출토된 유리 조각과 철을 통하여 가야는 철을 많이 생산하였을 뿐 아니라, 중국과 일본 등 주변 나라와 다양하게 교류하였음을 알 수 있습니다.



송풍관, 덩이쇠, 쇠집게, 쇠망치 등의 유물을 통해 가야가 철을 다루는 기술이 우수하다는 것을 알 수 있습니다.



국립김해박물관의 가야 시대 유적 알기를 통해 우리 문화유산의 소중함을 체험할 수 있습니다.



김해 구지봉은 경상남도 김해시 구산동에 있는 가야의 건국 설화를 간직한 곳입니다. 구지봉에서 구간*과 백성들이 수로왕을 맞이하기 위해 춤을 추며 불렀다는 노래가 ‘구지가’입니다.

*구간: 김해지역에서 왕이 없을 당시 백성들을 다스리던 9명의 족장



김해 수로왕릉은 김해의 상징적 문화유적으로서 가락국(42~532년)의 시조왕릉입니다. 김해 수로왕릉은 김해 김씨, 김해 허씨, 인천 이씨의 시조이며 가락국을 창건한 김수로왕을 모신 무덤입니다. 김수로왕은 알 중에서 맨 처음 나왔다 하여 ‘수로’라는 이름이 붙여졌다고 합니다.

경이와 친구들은 김해 지역의 문화유산을 답사하면서 보고 들은 내용을 정리해 보고서를 작성했습니다.



1. 답사 목적	김해 지역의 대표적인 문화유산 알아보기
2. 답사 장소	① 국립김해박물관 ② 김해 구지봉 ③ 김해 수로왕릉
3. 답사 날짜	20△△년 △△월 △△일
4. 답사한 사람	경이, 남이, 보호자
5. 답사 내용	<ul style="list-style-type: none"> • 박물관에 전시된 가야 시대의 유물과 유적을 살펴 보았습니다. • 김해 구지봉에서 가야의 건국 이야기를 들었습니다. • 김해 수로왕릉 안내판에서 ‘수로’의 뜻을 살펴 보았습니다.
6. 새롭게 알게 된 점	<ul style="list-style-type: none"> • 가야는 철을 많이 생산하였으며, 발달된 문화를 바탕으로 주변의 나라와 다양하게 교류하였다는 것을 알게 되었습니다. • 가야의 역사적 자료가 될 수 있는 오래된 무덤이 모여 있는 7개의 고분군을 묶는 가야고분군은 2023년 세계문화유산에 등재되었습니다.
7. 더 알고 싶은 점	<ul style="list-style-type: none"> • 가야는 고구려, 백제, 신라와 조금 다른 형태의 고대 국가를 이루며 발전하였습니다. • 가야 건국 이야기를 통해 김수로왕이 금관가야를 세웠다는 것을 알았습니다. • 우리 경상남도에 있는 다른 가야 유적에 대해 더 알아보고 싶습니다.
8. 느낀 점	<ul style="list-style-type: none"> • 김해 지역이 가야의 역사, 문화의 중심지라는 것을 알게 되어 자랑스러웠습니다. 오랜 시간이 지나도 유물과 유적을 통해 옛날 가야 사람들의 생활 모습을 알 수 있다는 사실이 신기했습니다. • 우리 지역 문화유산의 가치를 알고 많은 사람들이 관심을 가질 수 있도록 노력해야겠다고 생각했습니다.



우리 지역 문화유산 소개 자료를 만들어 봅시다.

답사를 다녀온 경이와 친구들은 우리 지역의 가야고분군에 대해 더 알아보고 그것을 다른 사람들에게 알리고 싶어졌습니다. 그래서 가야고분군 소개 자료를 만들었습니다.



① 가야고분군에 대해 조사하기

② 소개하고 싶은 내용 정리하기



③ 지도에 가야고분군의 위치 표시하고 연결하기



경상남도 가야고분군 안내도

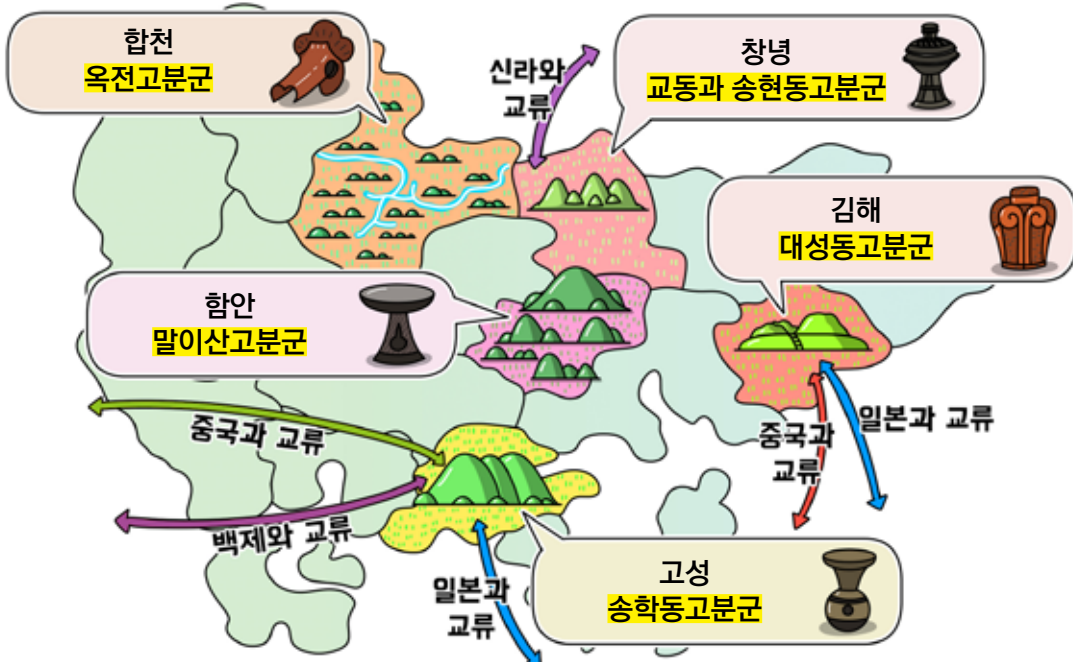











우리 지역 문화유산을 소개하며 놀이해 봅시다.



문화유산 소개 자료를 활용하여 놀이해 봅시다.

문고 답하며 문화유산 알아보기

- ① 다섯 고개와 같이 질문을 주고 받으며 상대방의 문화유산 알아맞히기
- ② 문화유산 소개 자료를 보여주며 문화유산에 대해 좀 더 자세하게 알아보기
- ③ 역할을 바꾸어 활동하기

(질문예시)

- ○○지역 문화유산입니까?
- 유형(무형)문화재입니까?
- ○○ 시대에 만들어졌습니까?
- 문화유산의 특징은 무엇입니까?
- 문화유산은 어떤 가치를 지니고 있습니까?

문화유산 해설사가 되어 소개하기

- ① 문화유산 소개 자료를 전시하기
- ② 역할 나누기
(문화유산 해설사, 감상하는 사람)
- ③ 문화유산 해설사가 되어 다른 친구에게 문화유산 소개하기
- ④ 궁금한 점 묻고 답하기
- ⑤ 역할을 바꾸어 활동하기

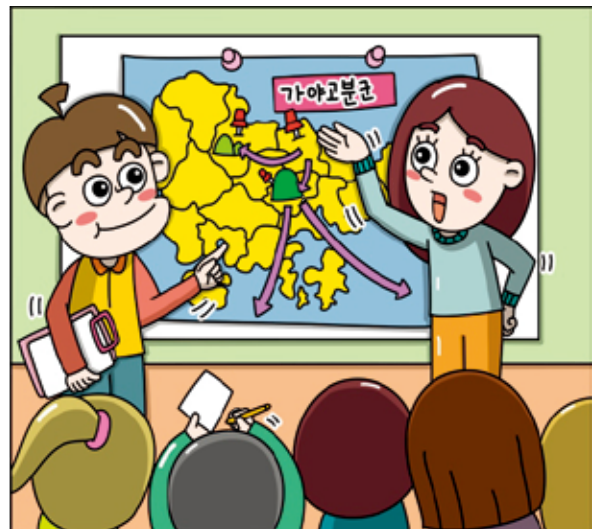



우리 지역 문화유산 척척박사에 도전해 봅시다.

문화유산 빙고 놀이하기

- ① 우리 지역 문화유산 소개 활동을 통해 알게 된 문화유산의 이름을 아래 빙고판에 쓰기(3X3 또는 4X4 빙고)
- ② 한 명씩 돌아가며 우리 지역 문화유산 관련 문제 내기
- ③ 친구가 낸 문제에 알맞은 문화유산의 이름을 찾아 ○ 표시하기
- ④ 빙고를 완성한 사람이 우리 지역 문화유산 척척박사!



우리 지역 문화유산 빙고판





'문화재 지킴이'가 되어 우리가 할 수 있는 일을 정하고 실천해 봅시다.

경이와 남이는 우리 지역의 문화유산을 보호하기 위해 우리가 할 수 있는 일에 대해 생각해 보았습니다.



나도 '청소년 문화재 지킴이' 활동하기

① 보호하고 싶은 우리 지역 문화유산 정하기

문화재 지킴이가 되어
실제로 활동하려면
어떻게 해야 할까?

② 내가 실천할 수 있는 문화재 지킴이 활동

- 선택하기
- 문화재 주변 청소 및 정화 활동
 - 문화재 모니터링(훼손 관찰) 활동
 - 문화재 홍보, 해설 및 교육활동
 - 문화재 화재감시 및 순찰활동
 - 홍보 등 문화재 펼침이 활동



문화재청 누리집에서 청소년
문화재 지킴이 알아보기

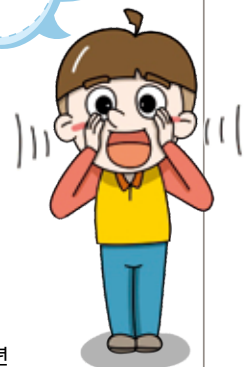



우리 지역의 박물관을 견학해 봅시다.

박물관 견학하기



관람 목표 정하기

- 박물관에 가서 무엇을 볼 것인가를 생각합니다.



박물관 자료 구하기

- 사이버 박물관이 있다면 미리 접속해 봅니다.
- 참여할 수 있는 체험프로그램이 있는지 찾아봅니다.
- 궁금한 점은 적어 두었다가 찾아보거나 질문하여 알아봅니다.
- 박물관의 위치와 가는 방법을 알아 시간을 절약합니다.



준비물 챙기기

- 간편한 복장과 편안한 신발을 착용합니다.
- 박물관 약도, 공책과 필기도구, 사진기 등을 준비합니다.

사이버 박물관 둘러보기

박물관	소재지	누리집 주소	특징
국립진주박물관	진주시	https://jinju.museum.go.kr	임진왜란 특별박물관
국립김해박물관	김해시	https://gimhae.museum.go.kr	가야사 중심
양산시립박물관	양산시	https://www.yangsan.go.kr/museum	양산지역 고분문화, 불교문화, 도자문화, 제례문화
해군사관학교박물관	창원시	https://museum.navy.ac.kr	이순신 장군 문헌 중심

2

우리 지역의 역사적 인물



우리 지역의 역사적 인물 조사 계획을 세워 봅시다.

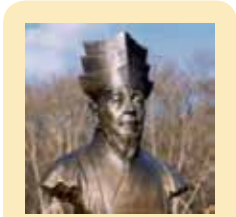

정여창
조선/문신·학자



자초(무학)
조선/승려



희랑
고려/승려



곽재우
조선/의병장



문익점
고려/문신·학자



논개
조선/의기



정기룡
조선/무신



박재삼
현대/시인



정세권
근대/민족운동가



김만중
조선/문신·소설가



인물 지도에
제시된 인물들은
경상남도에서 활발한 활동을 하셨고,
관련된 유물이나 유적이
남아 있습니다.



이장곤
조선/문신



이방실
고려/무신



유정(사명당)
조선/승려·승병장



박제상
신라/총신



이윤재
근대/국어학자
독립운동가



최윤덕
조선/무신



양달석
현대/화가



박경리
현대/소설가



경이는 지난 주말에 의령으로 가족여행을 갔습니다. 곳곳에서 광재우 장군의 발자취를 발견하였습니다.



저 멀리
붉은 옷을 입고 있는
동상은 누구인가요?

임진왜란 때
의병을 일으킨
광재우 장군이라는
사람이란다.

광재우 장군의 업적을 알아가면서 그분이 우리 지역의 역사적 인물이라는 것이 자랑스러웠습니다. 그래서 관련된 문화유산을 더 조사해 보기로 하였습니다.



현고수

임진왜란 때 왜군이 부산에 침입하자 광재우는 이 느티나무에 큰 북을 매달아 쳐 전국 최초로 의병을 일으킴



광재우 생가

큰 북을 매달아 의병을 모았던 현고수 뒤편의 의병장 광재우 장군 생가터는 나라사랑의 산 교육장으로 활용됨



광재우 장군 문화공간

활쏘기, 말타기 체험 등 다양한 체험 학습과 호국 의병정신 교육의 장으로 활용되어 충의의 고장인 의령군을 알림



우리 지역의 역사적 인물을 조사해 봅시다.



경상남도의 역사적 인물과 그 인물이 한 일을 다양한 방법으로 알아봅시다.

책으로 알아보기

• 새롭게 알고 싶은 역사적 인물을 선정하고, 해당 위인전을 찾아 읽어 봅시다.

- 경상남도의 역사적 인물과 관련된 책을 찾는 방법은 무엇일까요?
- 관련된 책을 통해 인물의 어떤 점을 찾을 것인가요?
(인물의 업적, 행동 및 성격, 인물의 본받고 싶은 점, 시대적 상황 등)
- 도서관에서 경상남도의 역사적 인물 관련 자료를 찾아보며 무엇을 알 수 있었나요?

• 내가 읽은 위인전에 대하여 이야기를 나누어 봅시다.

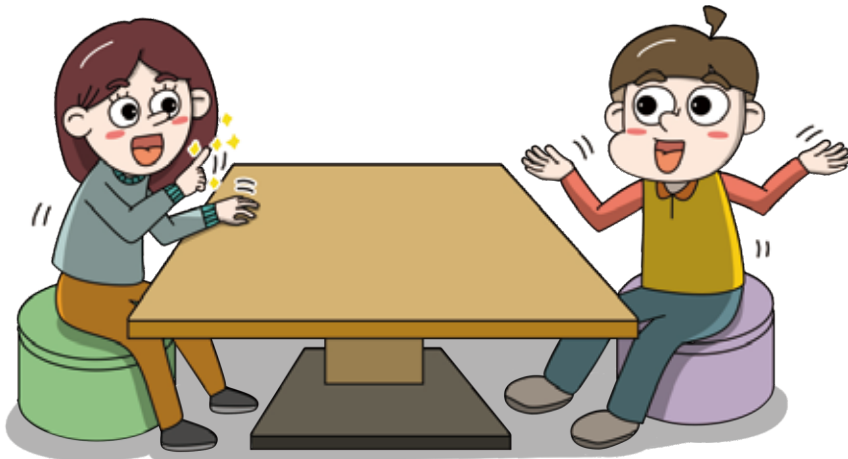
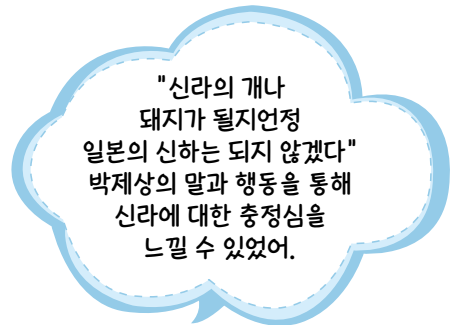
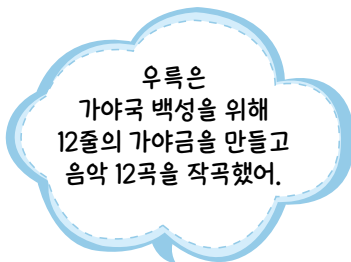

인터넷 검색으로 알아보기

➔ 누리집 찾아보기



➔ 영상 자료 찾아보기



➔ 스마트폰 앱으로 알아보기

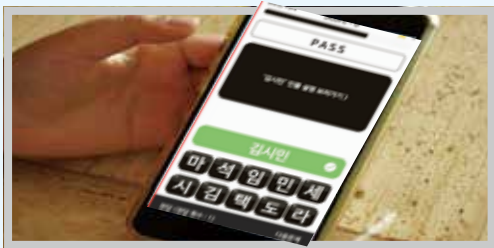

➔ 교육 방송 프로그램 다시 보기



우리 지역의 누리집을 활용해 역사적 인물을 찾을 수 있어요.



1 함안군청 누리집에 접속하기



3 역사/인물 코너에서 함안의 인물 조사하기



2 문화관광-함안여행-함안인물 클릭하기

현장체험으로 알아보기

경이네 반 친구들은 이순신 장군의 발자취를 찾아 현장체험학습을 다녀왔습니다.

통영 충렬사



통영 삼도수군통제영



한산대첩광장



한산도 제승당



이순신 공원





우리 지역의 역사적 인물 중 관심 있는 인물의 주제망을 만들어 봅시다.

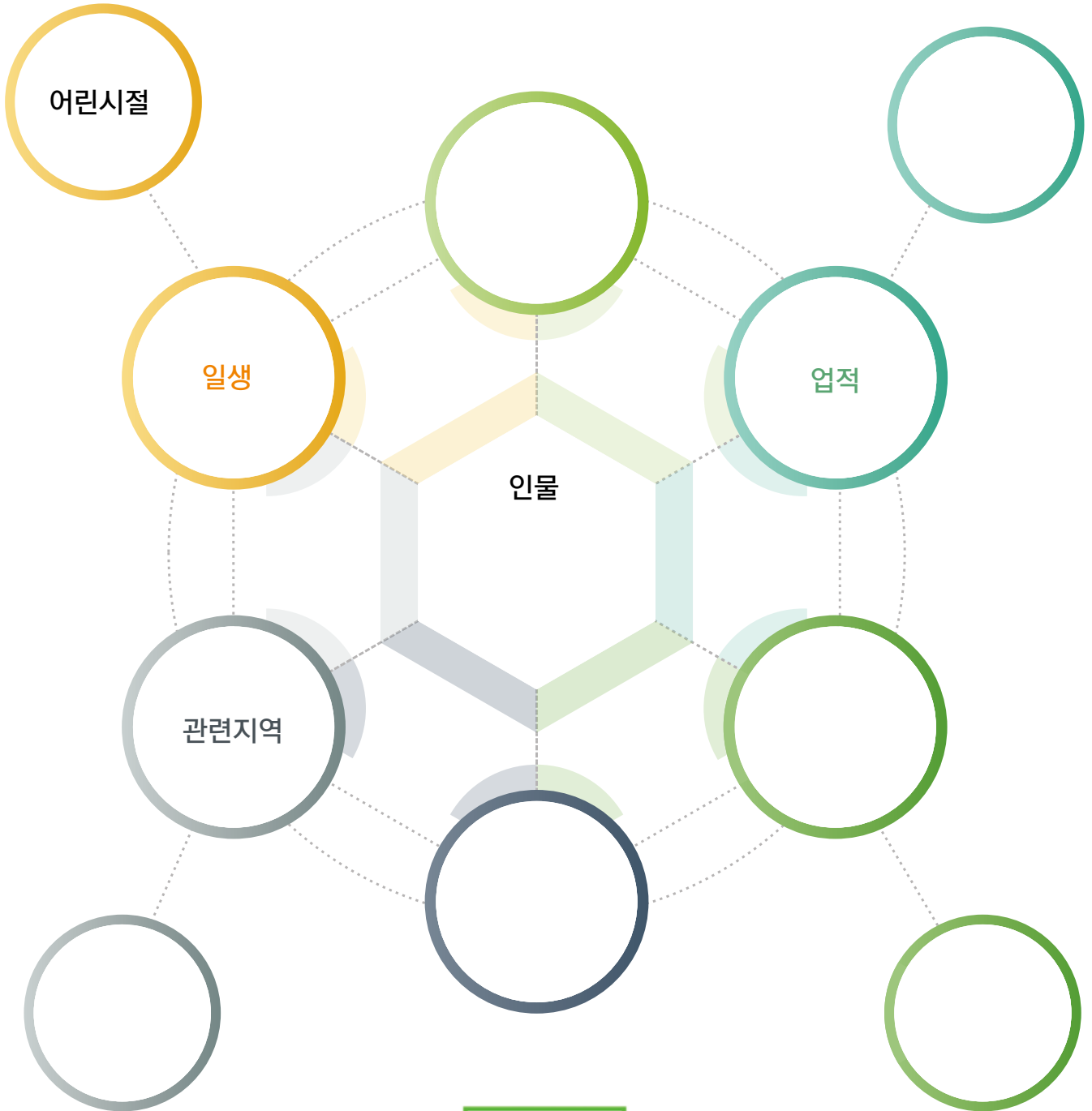

한국민족문화대백과사전



우리 지역의 역사 인물 소개 자료를 만들어 봅시다.

역사인물 카드 만들기



소문난 천재 문장가

- 이름 : 최치원
- 생애 : 857~?(통일신라)
- 직업 : 학자, 문인
- 발자취 : 청룡대 각석, 월영대, 함양 상림, 함양 학사루, 합천 해인사 등



최초로 서원을 세운 학자

- 이름 : 주세붕
- 생애 : 1495~1554(조선)
- 직업 : 문신, 학자
- 발자취 : 무산사, 주세붕 묘역, 덕연서원 등



김해 김씨 시조, 금관가야 1대 왕

- 이름 : 김수로
- 생애 : ~199(금관가야)
- 직업 : 왕
- 발자취 : 김해 구지봉, 김해 수로왕릉, 파사석탑, 김해 대성동 고분군, 국립 김해박물관 등

역사인물을 소개하는 뉴스 만들기



경남방송 독립운동가 ‘곽종석’ 선생



전 세계에 우리나라 독립의 당위성을 알린 파리장서와 이를 작성한 곽종석 선생을 소개합니다.

“일본이 억지로 맹약을 맺고 국토를 빼앗았다. 국민들의 고통을 기록해 세계에 대한독립을 청원한다.”

곽종석 선생은 파리평화회의에 대한독립청원서 파리장서를 보내고 옥고를 치렀습니다.

정부는 1963년 곽종석 선생의 공적을 기리기 위해 건국훈장 독립장을 추서하였습니다.

◆ 소설가 '김만중'을 홍보하는 노래 만들기

구슬비 (소설가 김만중)

보통 빠르게

권오순 작사 · 안병원 작곡

송 알 송 알 싸 리 앞 에 은 구 슬
남 해 에서 귀 양 살 이 김 만 중

조 룡 조 룡 거 미 줄 에 옥 구 슬
대 표 작 품 사 씨 남 정 기 쓰 셧 죠

대 룡 대 룡 풀 앞 마 다 총 총
우 리 말 을 아 낀 큰 소 설 가

방 곳 웃 는 꽃 앞 마 다 송 송 송
백 성 아 낀 암 행 어 사 김 만 중

◆ '이정' 선생의 생애를 주제로 한 역사적 인물 फिल्म 만들기

장원급제 25살 이정

이것들이!!

친구사이 이정 선생님~

구암 '이정' 선생은 조선시대에 태어나 25살에 장원급제 하여 이름을 떨친 학자입니다. 왜적이 후난성에 쳐들어오자 이를 무찔러 큰 공을 세웠습니다. 퇴계 이황 선생과 친하게 지내며 고향 사천에 서원을 세우고 제자를 가르치는 데 힘썼습니다.

◆ ‘김시민’ 장군의 진주대첩을 주제로 한 역할극 꾸미기



◆ ‘문익점’과 ‘목화’를 주제로 한 프레젠테이션 만들기

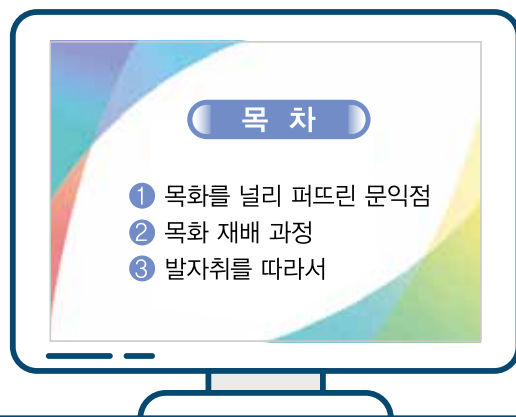
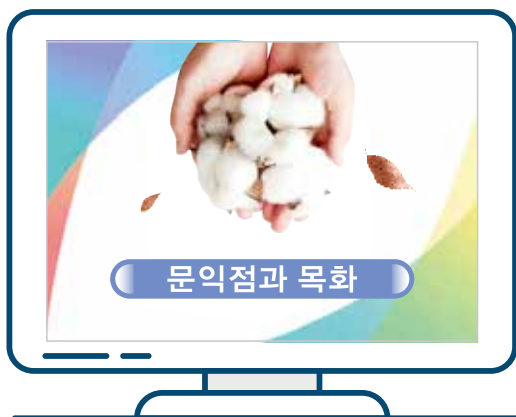

우리 지역의 역사적 인물을 어떻게 소개할 수 있을까?

역사적 인물 위인신문 만들기, 인터뷰하기, 인물의 삶을 골라주로 표현하기 등 창의적으로 다양하게 표현할 수 있어.



경상남도의 역사적 인물의 일생과 업적이 잘 드러나도록 창의적인 방법으로 소개 자료를 만들어 봅시다.



우리 지역의 인물을 다양한 방법으로 소개해 봅시다.



경상남도의 역사적 인물을 조사한 내용으로 만든 소개 자료를 친구들 앞에서 다양한 방식으로 발표해 봅시다.



경상남도 도민들은 역사적 인물의 업적과 가르침을 기억하고 기리기 위하여 여러 가지 노력을 하고 있습니다.

기념관 세우기



▶ 박경리 기념관(통영시)

문화재로 지정하여 보호하기



▶ 강민첨 장군 탄생지(진주시)

추모제 지내기



▶ 정기룡 장군 추모제(하동군)

기념 조형물 세우기



▶ 최윤덕 장군 동상(창원시)

기념 행사하기



▶ 이윤재 선생 추모 한글 백일장(김해시)

도로명 이름 사용하기



▶ 백산로(백산 안희제, 의령군)



경상남도의 역사적 인물을 본받기 위해서 우리가 할 수 있는 일은 무엇일까?

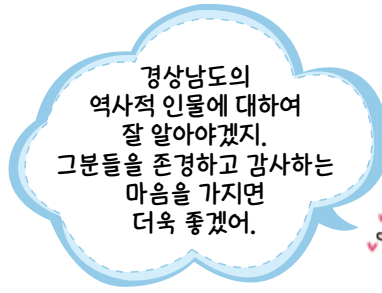

경상남도의 역사적 인물에 대하여 잘 알아야겠지. 그분들을 존경하고 감사하는 마음을 가지면 더욱 좋겠어.





경상남도청



경상남도선거관리위원회



경상남도교육청



경상남도의회

03

지역의 공공 기관과 주민 참여



- 1 우리 지역의 공공 기관
- 2 지역 문제와 주민 참여

1

우리 지역의 공공 기관



공공 기관이 무엇인지 알아보시다.

개인의 이익이 아닌 주민 전체의 이익과 생활의 편의를 위해 국가가 세우거나 관리하는 곳을 **공공 기관**이라고 합니다. 우리 지역에서 볼 수 있는 공공 기관을 지도에서 살펴봅시다.

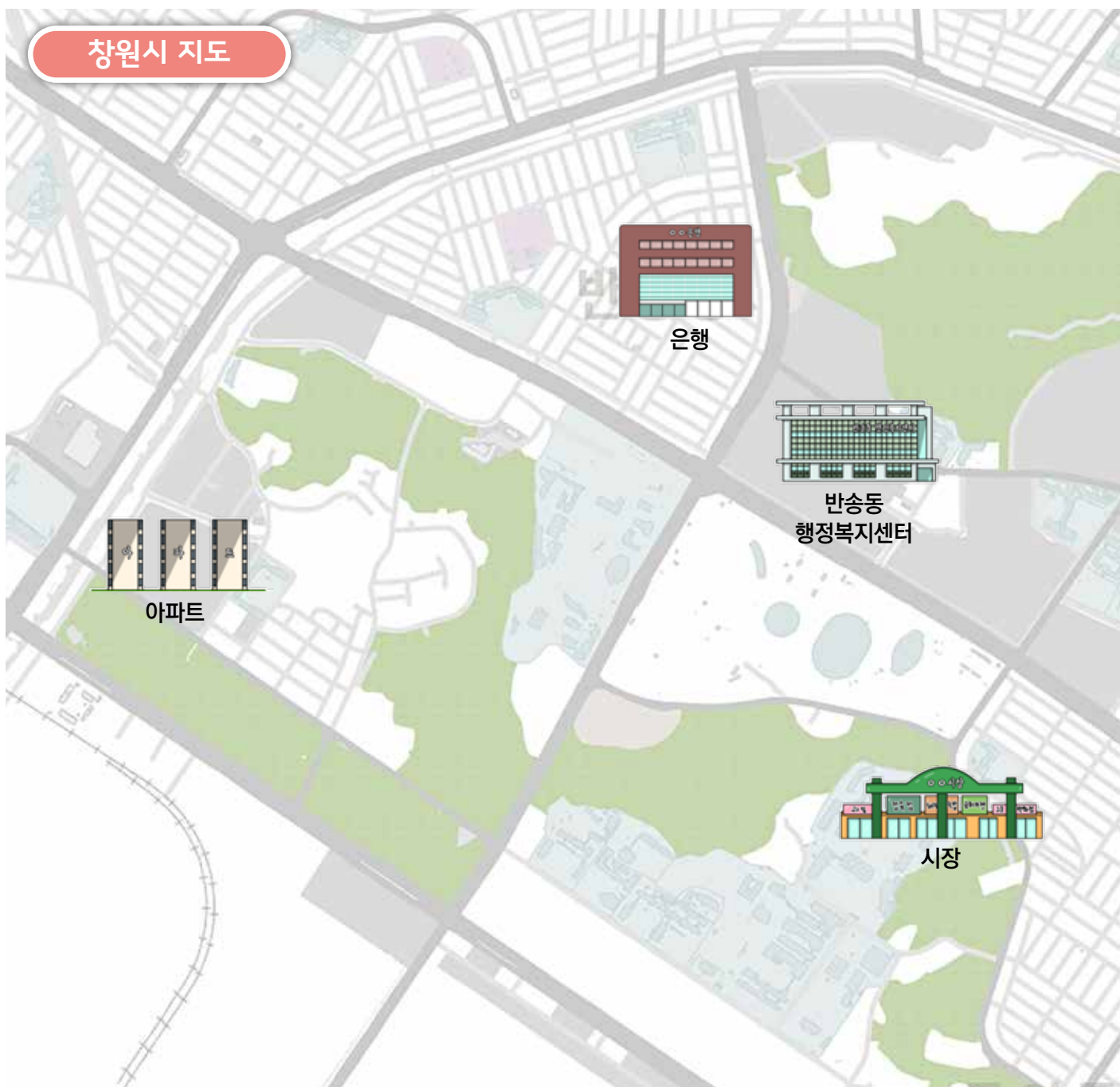



우리 지역에 어떤 공공 기관이 있는지 살펴볼까?

공공 기관인 것에는 ○표, 공공 기관이 아닌 것에는 △표를 해보자.

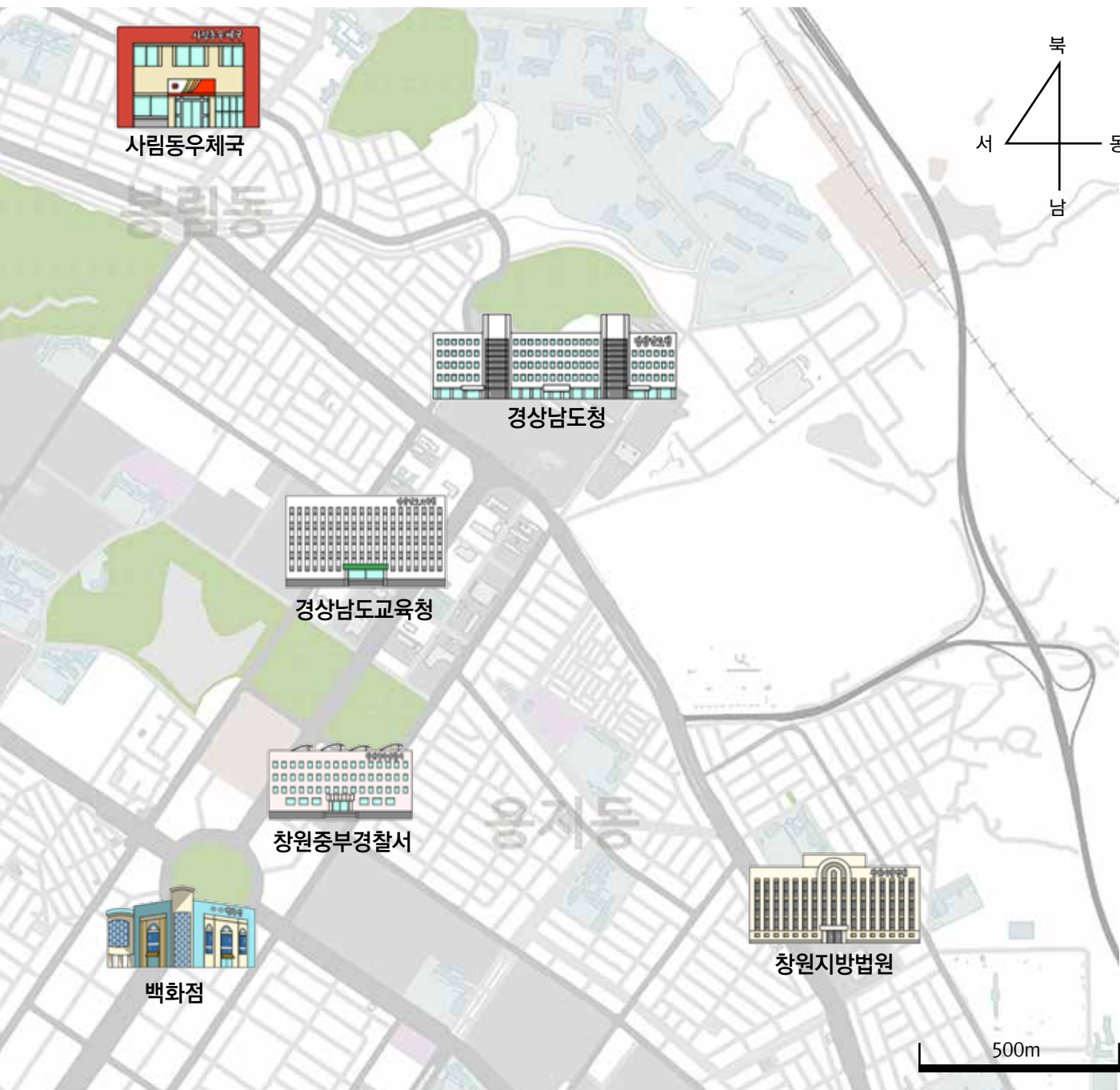



공공 기관의 종류와 역할을 알아보시다.

경상남도 공공 기관들은 우리 도민들이 안전하고 편리하게 생활할 수 있도록 여러 가지 일을 하고 있습니다. 우리 지역 공공 기관의 종류와 하는 일을 살펴봅시다.

경상남도청

경상남도청은 도민들의 편리하고 쾌적한 생활을 위해 우리 지역의 안전, 교통, 산업, 문화, 관광 등 전체 살림살이를 맡고 있습니다.



경상남도의회

경상남도의회는 도민의 의견을 모아 회의를 열어 경상남도의 중요한 일을 결정하고 지역과 관련된 법안 조례를 만듭니다.



경상남도교육청

경상남도교육청은 우리 지역 학생들의 교육과 관련된 일을 하는 공공 기관입니다. 교육청에서는 학교에서 이루어지는 전체 교육활동을 계획하고 지원합니다.



그 밖에도 경상남도 각 시·군에는 도민들의 생활에 도움을 주는 여러 공공 기관이 있습니다.

경찰서



경찰서는 지역 주민의 생명과 재산을 보호하기 위해 범죄예방과 수사, 교통정리 및 단속 등의 일을 합니다.

소방서



소방서는 화재, 안전사고, 자연재해 등이 발생했을 때 출동하여 지역 주민의 생명과 재산을 지켜 주는 일을 합니다.

우체국



우체국은 우편물과 소포를 모아 지역 주민들에게 전달하는 역할을 합니다.

행정복지센터



행정복지센터는 동, 면, 읍을 관리하는 곳으로 마을 사람들의 다양한 민원을 해결해줍니다.

문화예술회관



문화예술회관은 뮤지컬, 오페라, 연극, 음악회 등 다양한 공연과 전시, 행사를 엽니다.

보건소



보건소는 지역 주민들의 감염병과 질병을 예방하고 다양한 검사를 통해 주민의 건강을 책임집니다.

박물관



박물관은 다양한 문화재를 전시하며, 역사적 자료를 수집하고 보관, 복원합니다.

지방법원



지방법원은 도민들이 다툼이 발생했을 때 재판을 통해 문제를 해결해주고 피해를 당하여 어려운 처지에 있는 사람을 도와줍니다.



앞에서 살펴본 공공 기관들 중에서 내가 이용했거나, 도움을 받은 경험을 글과 그림으로 나타내 봅시다.



공공 기관 이름 :

<그림>

<설명>



친구들이 나타낸 그림과 글을 보고, 공공 기관이 중요한 까닭을 이야기 해 봅시다.



학생들을 위해 운영하는 경상남도교육청의 여러 기관을 알아봅시다.

경상남도교육청에서는 학생들에게 도움을 주기 위해 다양한 기관을 운영하고 있습니다. 어떠한 기관들이 있는지 살펴봅시다.



◈ **경남수학문화관 거창수학체험센터**
재미있는 수학 경험과 체험·탐구 중심의 수학교육을 받을 수 있는 체험센터



◈ **산촌유학교육원**
전통체험과 야영, 천체관측 등을 통해 꿈과 희망을 키워주는 초등학교 전문수련장



◈ **산청지리산도서관**
책을 대출해주고, 지리산 책 둘레길 등을 경험할 수 있는 독서·문화 공간



◈ **학생안전체험원**
위급상황을 미리 체험하고 신속한 대응 능력을 키워 주는 체험 중심 안전시설



◈ **학생교육원 남해분원**





가야산독서당 정글북

독서, 공연, 놀이, 캠프가 공존하는
신개념 독서 공간



과학교육원 우포생태교육원

생태체험교육을 통해 학생들의 습지 보전 의식과 태도를 키워주는 교육시설



미래교육원

AI, 빅데이터, 사물인터넷(IoT) 등 미래 기술을 이해하고 체험·전시하는 교육문화시설



경남수학문화관
양산수학체험센터

특수교육원

특수교육대상 학생의 성장 발달과 도전, 성취 경험을 할 수 있도록 운영되는 특수교육 전담기관



김해지혜의바다도서관

독서, 문화, 예술이 함께 있는 복합독서문화공간으로 학생들이 꿈을 키우는 지식 놀이터



경상남도교육청의 여러 기관 중에서 내가
가보고 싶은 곳과
그 이유를 친구들과
이야기 나눠 봅시다.



경상남도교육청 통합검색포털

2

지역 문제와 주민 참여



우리 지역의 문제를 알아봅시다.

아래의 신문 기사를 보고 우리 지역에서 일어나는 일들 중에서 함께 해결해야 할 문제에 대해 생각해 봅시다.

무더위에 낙동강 녹조 '스멀스멀'... 상수원 대책논의

2000년 0월 0일 00일보



한국수자원공사는 관계 기관, 시민단체 등과 함께 '낙동강 하류 상수원 확보 대책 토론회'를 개최했다.

올해 여름은 기온이 높고 강수량이 적을 것으로 보여 녹조가 대량으로 발생할 가능성이 있다고 한다. 이에 녹조 개선을 통한 안전한 물 공급이 필요해 보인다.

비가 오면 반복되는 문제 장마철 오·폐수 유출 잇따라

2000년 0월 0일 00일보



가축분뇨와 산업폐수 등을 빗물에 섞어 슬그머니 버리는 비양심적 행위가 반복되고 있습니다.

경상남도는 산업폐수와 가축 분뇨 등을 무단 방류한 사업장을 지속적으로 조사·적발하고 있다.



위와 같이 지역의 환경 문제 원인과 관련 있는 사진을 찾아 표시 해 봅시다.



공장 폐수 무단 방류



하천 정비



프라이팬 기름



하수처리장 설치



세차 하수 무단 방류



세제 과다사용

어느 지역에서나 주민들이 함께 해결해야 할 문제들이 생깁니다. 우리 지역에서 해결해야 할 문제에는 어떤 것들이 있는지 알아보시다.

우리 지역에서 해결해야 할 문제



산림 훼손 문제



시설 부족 문제



주차 부족 문제



농촌 인구 감소 문제



분리수거 문제

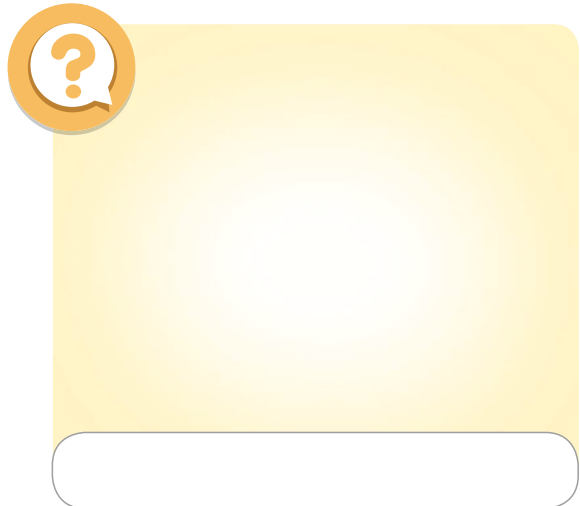



우리 지역의 문제를 해결해 봅시다.

지역에서 일어나는 문제는 주민 스스로 해결해야 합니다. 지역 문제를 해결하는 과정을 알아봅시다.

지역 문제 해결과정

① 지역 문제 확인



○ 그림에서 나타난 경이네 지역의 문제는 무엇인가요?

.....

지역 문제 해결과정

② 문제 발생 원인 파악



○ 경이네 지역의 문제 발생 원인을 파악하기 위한 방법에는 무엇이 있을까요?

.....

경이네 지역 문제의 해결방안을 탐색하기 위한 방법을 살펴 봅시다.

지역 문제 해결과정

③ 문제 해결 방안 탐색

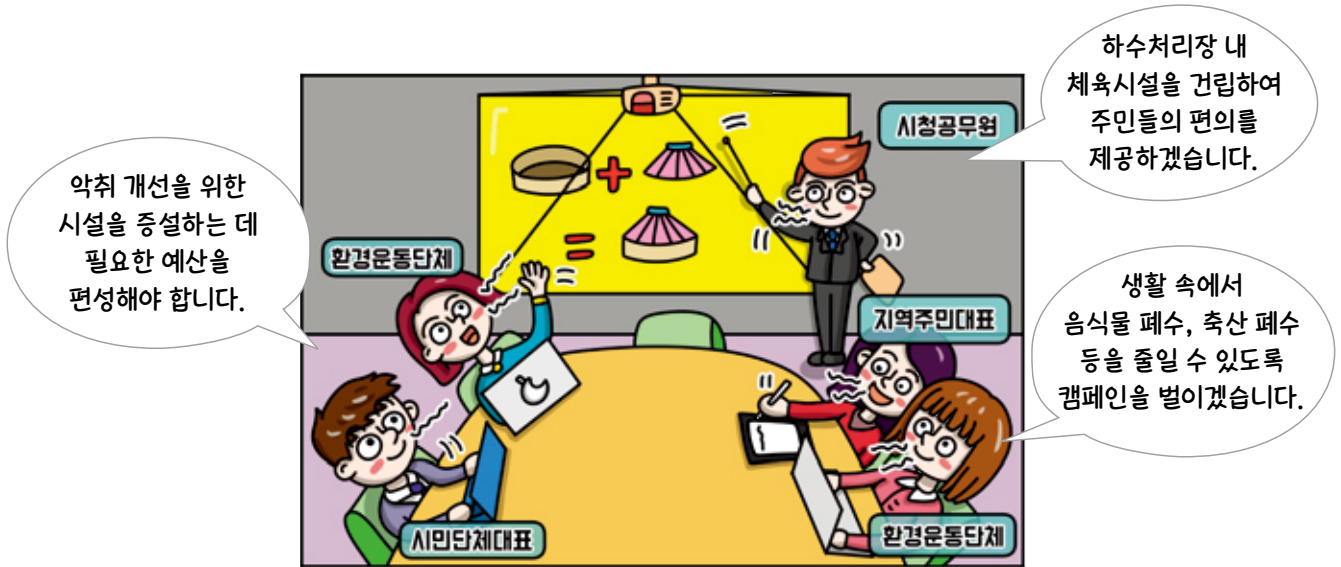

○ 무엇을 하는 모습인가요?

.....

.....

○ 어떤 사람들이 참석했나요?

시민단체대표, 지역주민대표, 시청 공무원, 환경운동단체 등

○ 어떤 해결 방안을 제시했나요?

- 약취 개선을 위한 시설을 만드는데 필요한 예산 편성

-
-

제시된 해결 방안의 장단점과 필요한 비용 등을 비교해 가장 적절한 방안을 선택해 봅시다.

지역 문제 해결과정

④ 문제 해결 방안 결정

공공 기관

해결방안	악취 개선을 위한 하수처리장 악취처리시설 만들기
장 점	<p>악취를 개선하는 데 효과적이다.</p> <p>-----</p> <p>-----</p>
단 점	<p>비용이 많이 든다. 하수를 처리하는 뛰어난 기술 개발이 어렵다.</p> <p>-----</p> <p>-----</p>

주 민

해결방안	생활 속 폐수 줄이기 (예 : 세제는 필요한 양만큼 쓰기)
장 점	<p>환경을 보호할 수 있다. 하수처리장에 부담을 주지 않는다.</p> <p>-----</p> <p>-----</p>
단 점	<p>빠른 효과는 보기 힘들다. 많은 주민이 꾸준히 실천을 해야 효과를 볼 수 있다.</p> <p>-----</p> <p>-----</p>

결정된 문제 해결 방안을 실천한 경이네 지역이 어떻게 달라졌는지 살펴봅시다.

지역 문제 해결과정

⑤ 문제 해결 방안 실천



○ 경이네 지역이 어떻게 달라졌나요?

- 하수 처리장의 악취처리시설이 설치되었다.
- 더 이상 냄새가 나지 않아 불편이 해소되었다.
- 다양한 체육시설이 생겨 주민들이 이용할 수 있게 되었다.
-

○ 문제 해결 방안을 실천하기 위해 어떤 노력을 했나요?

[공공 기관]

- 악취처리시설을 설치하였다.
- 다양한 체육시설을 건립하였다.
-

[주민]

- 환경보호 캠페인 활동을 하였다.
- 생활 속 폐수 줄이기를 실천하였다.
-

우리 지역에서 지역 문제를 해결한 사례를 찾아봅시다.

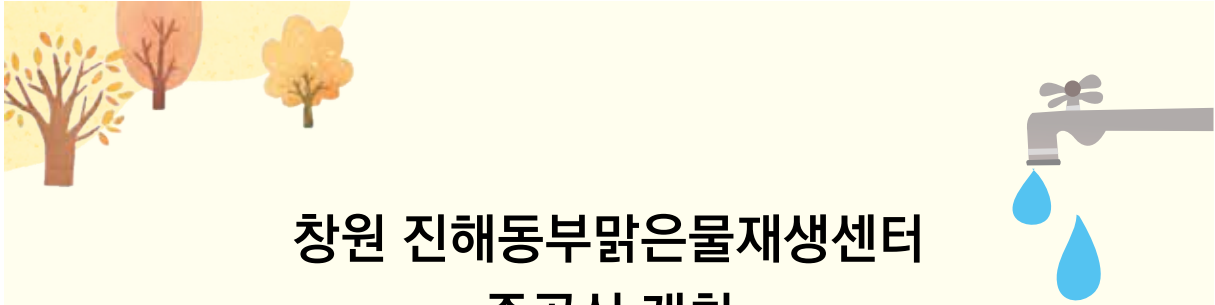

창원 진해동부맑은물재생센터 준공식 개최

창원시는 30일 진해동부맑은물재생센터 증설사업 준공에 따라 준공식을 갖고 본격 운영에 들어갔다고 밝혔다.

이번 사업은 진해 경제자유구역 내 도시개발사업 등으로 증가하는 하수의 안정적인 처리를 위해 기존 하루 1만톤 처리 용량에서 하루 총 2만톤의 오수를 처리할 수 있는 하수처리장으로 증설한 사업이다.

시는 지역주민들과 지속적인 접촉을 통해 혐오시설이라는 이미지를 벗고자 체육시설 조성 및 진출입로를 개설해 제공하는 한편, 도시가스 공급, 마을 운동시설 설치, 마을 재난방송 설치를 지원하는 등 지역 주민들의 여가활동과 편의를 제공하고 안전한 도시환경 조성에도 만전을 기했다.

또한 물재생센터 인근주민과 옹동만을 찾는 방문객을 위해서 조경수를 충분히 식재해 완충녹지를 조성하는 등 친화적으로 다가가기 위해 노력했다.

[출처: 경남도민신문, 2021. 10. 4.]





주민 참여의 중요성을 알아봅시다.

지역 주민들이 지역 문제에 관심을 갖고 참여한 다양한 사례를 찾아봅시다.



우리 지역은 우리 손으로 지킨다!

경남 ○○시 □□동 자율방범대는 지역 내 우범 지역을 중심으로 야간 방범순찰을 실시하고 있습니다.

이번 순찰활동은 연말연시 각종 사건사고 예방과 어린이들을 유해환경으로부터 보호하고 안전한 □□동을 만들기 위해서입니다.

□□동 자율방범대는 매주 2회 실시하던 야간 방범순찰 활동을 지난달부터 연말까지 2개월 동안 3인 1조, 2개조로 편성해 매일 저녁 순찰활동을 실시하고 있습니다.

대원들은 어린이 보호구역 등을 중심으로 순찰하며 안전사고 예방 홍보 전단지도 배포했습니다.

□□동장은 “생업에 종사하면서도 바쁜 시간을 내 매일 저녁 관내 우범지역을 순찰하며 안전한 동네 만들기에 여념이 없는 방범대원들의 노고에 감사드립니다.”고 전했습니다.





주민 참여 방법을 알아봅시다.

지역 주민들은 지역의 다양한 일에 대한 의견을 ‘경상남도청 누리집’에 올려 지역의 일에 참여할 수 있습니다.



도민참여 플랫폼

소개 도민이 제안합니다 경상남도가 묻습니다 갤러리 경남최양백신 정책다듬어 요청

여러분의 정책제안 경남을 바꿉니다.
여러분이 직접 의견을 주세요.

도민참여 플랫폼의 도민제안은 여러분의 선택에 결정됩니다.
여러분이 원하는 정책에 공감해주세요.

제안하기

도민참여 플랫폼 제안현황 중 871건 제안 830건 찬반토론하기 0건 설문조사 1건 생략 제안 24건 즉시 실행 제안 16건

도민과 소통하는 도민참여 플랫폼

안전건설 제안공간

도민들이 이용하는 전동킥보드, 공유자전거 사용자 실명제 도입...

도민참여 플랫폼 사진

도민참여 플랫폼 동영상

찬반토론하기

실문조사

도민참여 플랫폼 소개

국민신문고

공동의 문제를 해결하기 위해서 경상남도에는 700여 개의 시민단체가 활동 중입니다.



낙후된 마을이 전국 관광 명소로 탈바꿈하다

동피랑 마을은 동쪽 벵이라는 뜻으로 통영 중앙시장 뒤쪽 언덕에 있는 마을이다. 이곳은 조선시대에 이순신 장군이 설치한 통제영의 동포루가 있던 자리로 통영시는 낙후된 마을을 철거하여 동포루를 복원하고 그 주변을 공원화할 계획이었다. 그러나 시민 단체는 이 계획에 반대 의견을 내고 2007년 ‘동피랑 색칠하기 전국 벽화공모전’을 열었다.

전국의 18개 참가팀이 동피랑 마을 담벼락에 벽화를 그렸고, 벽화가 입소문을 타면서 관광객들이 몰려들었다.

마을을 보존하지는 여론에 밀린 통영시는 공원 조성계획을 철회했다. 마을꼭대기의 집 3개만 헐어 동포루는 복원했지만, 철거대상이었던 마을은 살아났다. 지금 동피랑은 아름다운 벽화를 보기 위해 많은 사람들이 찾는 관광 명소가 되었다.



◉ 동피랑 벽화 마을





주민 참여의 바람직한 태도를 알아봅시다.

남이가 사는 지역에는 전통시장이 있습니다. 장이 열리는 날에 시장 주변에 불법 주·정차된 차로 인해 도로가 복잡해지고 사고의 위험이 높아질 때가 있습니다. 불법 주·정차 문제를 해결하고 전통시장 활성화를 위해 남이네 지역 주민들이 한 자리에 모였습니다. 주민 참여의 바람직한 태도를 찾아 표시해 봅시다.



주민 참여 단체로는 부녀회, 자율방범대, 노인회, 환경보호단체 등이 있습니다.



산청군새마을회 '사랑의 김장 나누기' 실시

산청군새마을회는 '사랑의 김장 나누기' 사업을 실시했다고 1일 밝혔다. 지난달 29일부터 1일까지 새마을회관에서 진행된 이번 행사는 지역취약계층과 복지 사각지대에 있는 이웃 및 코로나19로 긴급 지원이 필요한 복지기관을 돕기 위해 마련됐다.

행사는 읍면 새마을부녀회, 새마을협의회, 새마을문고 등 84명의 회원이 참여해 직접 키운 배추 800포기로 김장을 담갔다.

특히 이번 행사에서는 다문화 가정 주부들을 초청해 김치 담그는 법을 소개했고 성심원과 성모노인요양병원 등에서 봉사활동도 이뤄졌다. 김치는 홀몸노인, 부자가정, 차상위 계층 등 취약계층과 복지 사각지대에 있는 이웃 등 300여 세대에 전달될 예정이다.

[출처: 경남도민신문, 2021. 12. 2.]





사회과 지역화 교육자료

우리 경상남도

4-2







01

촌락과 도시의 생활 모습



- ① 촌락과 도시의 특징
- ② 함께 발전하는 촌락과 도시

1

촌락과 도시의 특징



촌락의 종류와 특징을 알아봅시다.

촌락은 농촌, 어촌, 산지촌으로 구분되며 자연환경을 이용하여 살아갑니다. 논이 많은 함천군에서는 쌀을 생산합니다. 바다가 있는 남해군에서는 죽방렴으로 멸치를 잡습니다. 산지가 많은 산청군에서는 약초를 재배합니다.



산지촌(함양군, 산촌생태마을 체험)



산지촌(산청군, 약초 재배)



어촌(남해군, 죽방렴 멸치잡이)

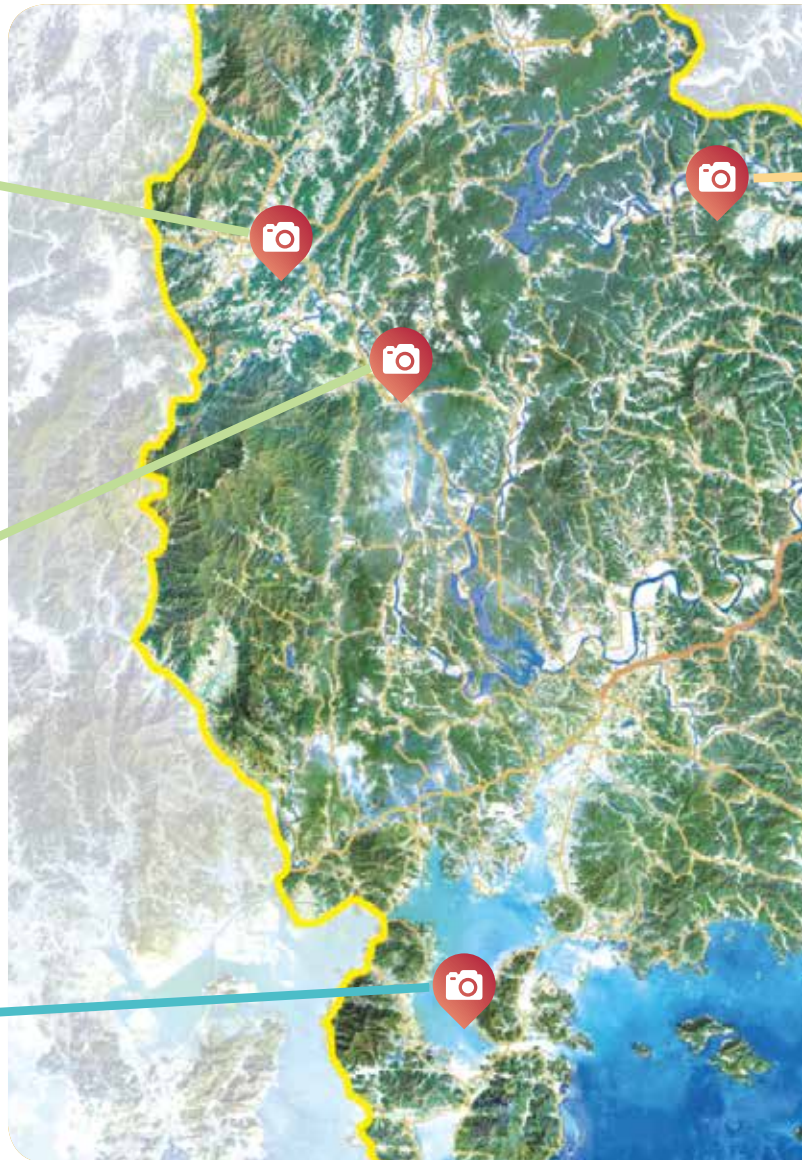



우리 지역의 촌락을 특징에 따라 분류해 봅시다.

촌락	촌락의 특징	대표적인 곳
농촌	논과 밭이 많이 있어 쌀과 농산물을 경작	합천군, 함안군 등
어촌	바닷가에 촌락 형성, 고기잡이, 양식업	남해군, 고성군 등
산지촌	산지가 많고 약초, 버섯 등을 재배	함양군, 산청군 등

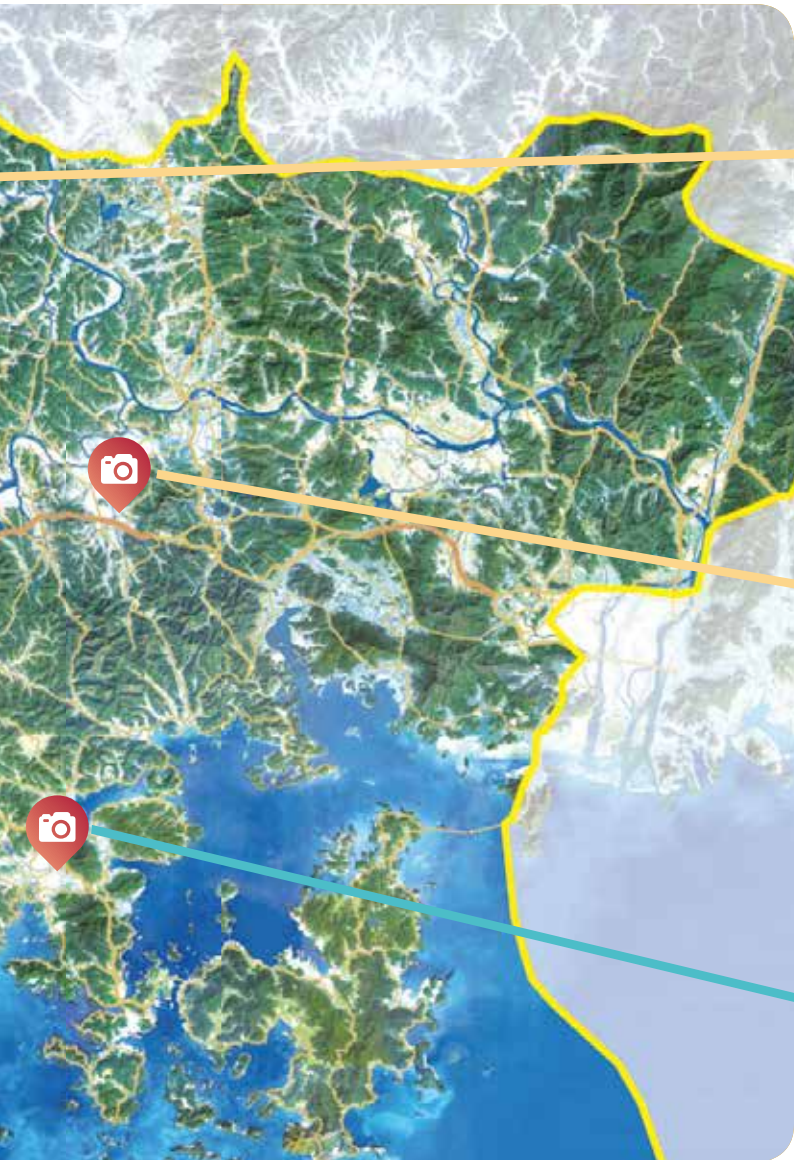

① 농촌(합천군, 벼 재배)



② 농촌(함안군, 애플망고 재배)



③ 어촌(고성군, 굴 경매)



촌락의 모습을 조사해 봅시다.

경이는 우리 지역 촌락들의 특징을 조사한 후 알게 된 점을 정리해 보았습니다.

	농촌 (거창군 북상면)	어촌 (남해군 미조면)	산지촌 (함양군 마천면)
조사 지역 모습			
자연 환경의 모습	<ul style="list-style-type: none"> - 들판이 넓게 펼쳐져 있다. - 강이나 하천을 볼 수 있다. 	<ul style="list-style-type: none"> - 마을 주변에 바다가 있다. - 해안가에 모래사장, 갯벌, 자갈밭이 넓게 펼쳐져 있다. 	<ul style="list-style-type: none"> - 산으로 둘러싸여 있다. - 숲이 울창하다.
자연 환경을 이용하는 모습	<ul style="list-style-type: none"> - 논에서 벼농사를 한다. - 밭에서 여러 가지 채소를 재배한다. - 과수원에서 다양한 과일을 재배한다. 	<ul style="list-style-type: none"> - 생선을 잡거나 김, 굴 등을 양식한다. - 미역, 다시마, 해삼, 전복 등을 딪다. - 갯벌에서 조개를 캐거나 작은 게를 잡는다. 	<ul style="list-style-type: none"> - 나물이나 약초를 캐고 버섯을 재배한다. - 계단식 논, 밭을 일군다. - 목장에서 소나 양 등의 가축을 기른다.
볼 수 있는 시설	<ul style="list-style-type: none"> - 마을회관, 정미소, 농산물 저장 창고, 인공수로 저수지 등 	<ul style="list-style-type: none"> - 부두, 방파제, 등대, 건조장, 특산물 직판장, 냉동 창고, 양식장 등 	<ul style="list-style-type: none"> - 목장, 버섯 재배장, 삼림욕장 등
그 밖의 사람들의 생활 모습	<ul style="list-style-type: none"> - 농기계를 대여하거나 수리하는 일을 한다. - 농촌 체험을 중심으로 한 관광업을 한다. 	<ul style="list-style-type: none"> - 얼음을 만들어 파는 일을 한다. - 수산물을 파는 사람과 사는 사람을 이어 주는 일을 한다. 	<ul style="list-style-type: none"> - 산을 가꾸고 지키는 일을 한다. - 사람들에게 휴식처를 제공하는 일을 한다.



우리 지역의 촌락 중 하나를 골라 조사한 후 보고서를 작성해 봅시다.

촌락 조사 보고서

조사한 촌락		
조사한 방법		
조사 내용	조사지역 모습	(그림이나 사진)
	자연환경의 모습	
	자연환경을 이용하는 모습	
	볼 수 있는 시설	
	그 밖의 사람들의 생활 모습	
	조사하면서 알게 된 점	

1

촌락과 도시의 생활 모습

거제시는 조선산업, 사천시는 항공산업으로 도시가 발달하였고, 창원시는 2022년에 특례시로 지정되었습니다. 특례시란 인구 100만명 이상이며 광역시와 비슷한 권한을 가질 수 있는 도시입니다. 경기도 수원시, 고양시, 용인시와 함께 특례시로 지정되었습니다.



➡ 거제 조선소



➡ 사천 항공산업단지



➡ 창원 첨단산업단지



➡ 특례시로 지정된 창원시

다양한 이유로 도시가 발달하는구나! 특례시가 되면 도시가 더 발달할 수 있을 것 같아.

도시에는 회사나 공장, 행정시설, 문화시설, 상업시설과 같은 여러 시설이 있어서 많은 사람이 다양한 산업에 종사하고 있어.

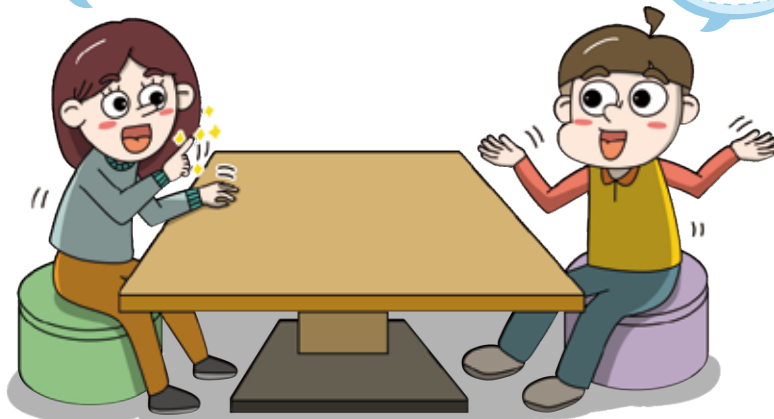



도시의 모습을 살펴봅시다.

남이는 친구들과 함께 도시의 실제 모습을 알고 싶어 도시 여러 곳의 사진을 찍었습니다. 도시의 사진을 보며 특징을 써 봅시다.

보기

큰 도로 공원 교통시설 박물관 대형 쇼핑몰 공연장





우리 지역의 도시 중 하나를 골라 조사한 후 보고서를 작성해 봅시다.

도시 조사 보고서	
조사한 도시	
조사한 방법	
조사 내용	조사지역 모습 <i>(그림이나 사진)</i>
	주위의 모습
	볼 수 있는 시설
	사람들의 생활 모습
조사하면서 알게 된 점	



촌락과 도시의 공통점과 차이점을 알아봅시다.

경이와 남이는 자연환경이 비슷한 하동군 섬진강 주변과 진주시 남강 주변을 조사하여 비교해보고, 촌락과 도시의 공통점과 차이점에 대해 생각해 보았습니다.



하동군 섬진강 주변

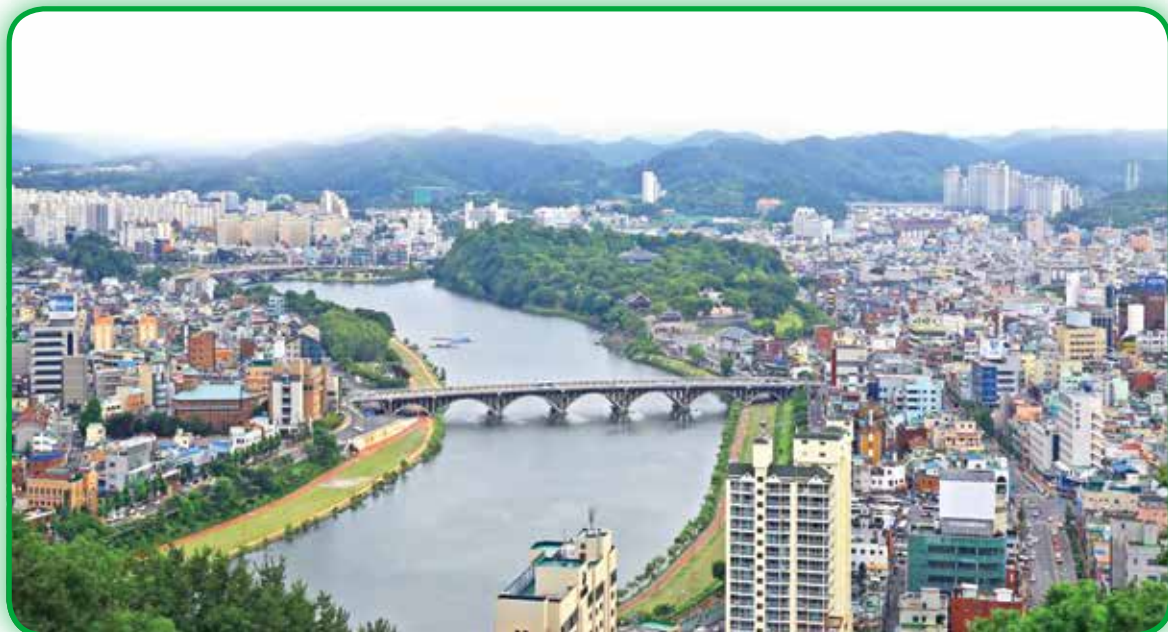

진주시 남강 주변

경이와 남이는 촌락과 도시의 모습을 비교해 보고 아래와 같은 표를 만들었습니다.
표를 보고 촌락과 도시의 공통점과 차이점에 대해 생각해 봅시다.

구분	촌락과 도시의 모습 비교
공통점	<ul style="list-style-type: none"> • 사람들이 마을을 이루며 살고 있다. • 촌락과 도시 모두 자연환경과 더불어 살아간다. • 생활에 필요한 시설들이 있다.
차이점	<ul style="list-style-type: none"> • 도시에는 촌락보다 사람들이 많이 산다. • 촌락은 자연환경을 이용하는 일들이 발달했고, 도시는 물건을 만들거나 편리한 생활을 도와주는 일들이 발달했다 • 촌락에는 낮은 건물이 많고, 도시에는 높은 건물이 많다. • 촌락은 교통량이 적고, 도시는 교통량이 많다.



다음 사진들은 촌락과 도시의 모습입니다. 촌락의 모습에는 ‘촌’, 도시의 모습에는 ‘도’로 써 봅시다.





촌락의 문제를 해결하기 위한 다양한 노력을 알아봅시다.

도시 쥐가 시골 여행에서 경험한 촌락의 여러 가지 문제를 살펴봅시다.

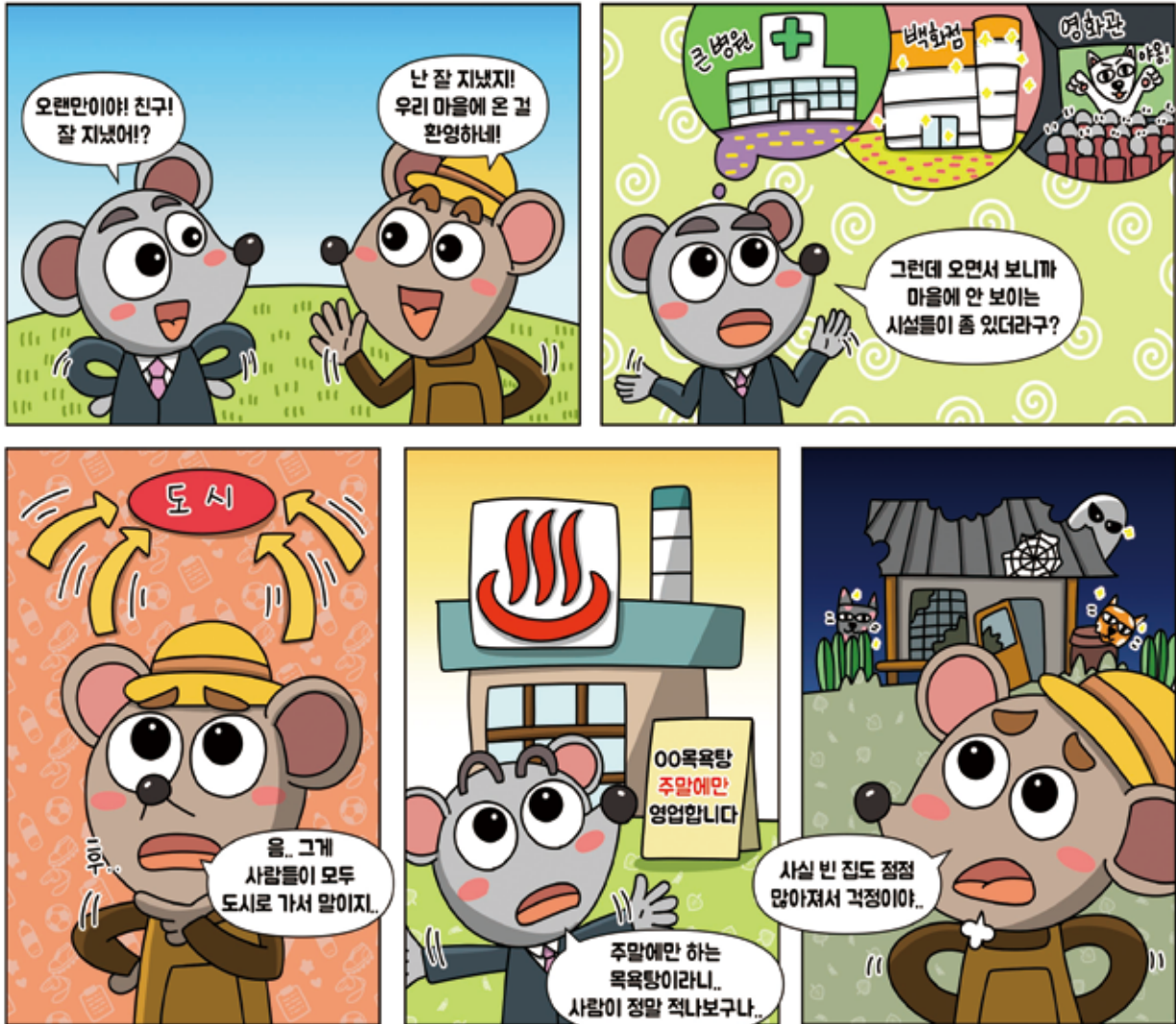

촌락의 문제점이 무엇인지 생각해 봅시다.

촌락의 문제점을 해결하기 위해 우리 지역에서 하고 있는 여러 가지 노력들에 대해 알아보시다.

농촌 주거환경 개선

경상남도에서는 주거환경 개선을 통해 촌락의 아름다운 경관을 형성하고 주민들의 생활공간을 현대식으로 개선하여 지역 주민의 삶의 질을 높이기 위해 노력하고 있습니다.



농촌주거환경 개선사업(함안군)



농촌주택 개량사업(창녕군)

작은 목욕탕 운영

경상남도에서는 촌락 지역 주민들의 위생을 개선하고, 삶의 질을 높이기 위해 마을 시설을 활용한 작은 목욕탕 사업을 운영하고 있습니다.



작은 목욕탕(남해군)



작은 목욕탕(의령군)

작은학교 살리기

경상남도교육청에서는 작은 학교를 살리기 위하여 지역의 특색있는 교육과정 운영과 마을연계 교육을 통해 찾아오는 작은학교가 실현될 수 있도록 지원하고 있습니다.



지역연계 공동교육과정



다랑논 전통 모내기 마을교육



촌락의 문제를 해결하기 위한 노력들에 대해 알아보고, □ 안에 알맞은 내용을 보기에서 골라 써 봅시다.

보기

귀농학교 | 특용작물 | 문화시설

인구를
늘리기 위한
노력

□ 와 귀농·귀촌 설명회를 통해 도시에 살던 사람들이 촌락에 잘 적응하며 살아갈 수 있도록 다양하게 지원하고 있습니다.

소득을
올리기 위한
노력

□ 을 재배하여 소득을 높이고, 자동화 기술로 일손 부족 문제에 대처하고 있습니다.

편리한 생활을
위한 노력

폐교를 □ 로 만들어 촌락 사람들이 이용할 수 있도록 하고, 도시의 시설을 쉽게 이용할 수 있도록 교통시설을 늘리고 있습니다.

각 군청 누리집을 방문하면 귀농귀촌인을 위한 다양한 정책들에 대해 살펴볼 수 있어요.



귀농·귀촌이란, 도시에서 촌으로 사는 곳을 옮기는 것을 말해요. 농업을 하기 위한 이주는 귀농, 농촌 생활을 즐기기 위한 이주는 귀촌이라고 한답니다.

경상남도 일선 지자체 귀농·귀촌인 지원 사업으로 인구 유입노력

도시 지역에서 다른 일을 하다 촌락으로 돌아와 농업, 어업 등을 새롭게 시작하는 귀농·귀촌인이 전국에서 세 번째로 많은 경상남도에서는 경상남도 안에 있는 각 시·군과 공동으로 귀농·귀촌을 꿈꾸는 사람들에게 다양한 지원을 해 주는 정책을 펼치고 있다.

밀양시는 귀농·귀촌을 희망하는 도시민들에게 실질적인 혜택을 주기 위해 농업 창업 및 주택 구입 자금을 지원하는 등의 10여개 사업을 추진하고 있다.

창녕군에서는 귀농인에게 귀농교육 수강료를 지원하거나 농업현장 실습을 위한 멘토링 지원과 농업 경영 시 필요한 경비(농업 관련 시설 구축, 농기계 구입비 등)를 지원해 주고 있다.

하동군에서도 귀농·귀촌인을 위한 전담 부서를 만들어 운영하고 있으며 농지 구입, 축사 신축, 농식품 가공 등을 하려는 귀농·귀촌인들에게 농업창업 자금 및 영농정착 보조금을 지원하고 있다. 또한 귀농인 기초영농교육 및 농업인턴 지원 등의 노력을 하고 있다.





도시의 문제를 해결하기 위한 다양한 노력을 알아봅시다.

여러분, 경상남도의 도시지역에 주택이나 교통 문제가 많이 발생하는 이유가 무엇일까요?

도시엔 인구가 집중되면서 여러 문제가 발생할 것 같아요.

맞아요. 도시는 다음과 같은 원인으로 여러 문제가 생겨났어요.

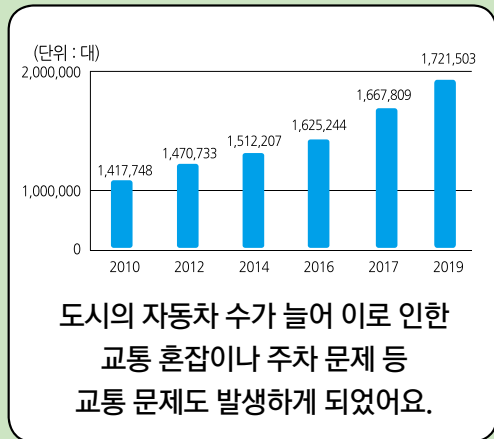
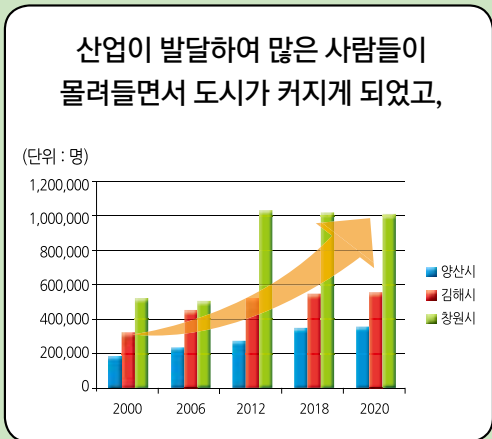

또한 주택이 부족하거나 환경이 오염되기도 하고, 일자리가 부족해지는 일이 생기기도 해요.

도시의 문제들과 발생 원인에 대해 잘 알겠어요.

이런 도시의 문제를 해결하기 위한 노력들도 하고 있습니다. 같이 알아볼까요?

도시의 문제를 해결하기 위해 우리 지역에서 하고 있는 여러 가지 노력들에 대해 알아보시다.

창원시 시민공영자전거 누비자

대기오염, 교통체증과 주차난 등의 도시 교통문제를 해결하기 위해 창원시에서는 언제, 어디서나 손쉽게 자전거를 빌려 자유롭게 탈 수 있는 시민공영자전거인 ‘누비자’를 운영하고 있습니다.

약간의 사용료를 내면 주민들의 접근 및 이용이 편리한 무인 터미널에서 자전거를 이용할 수 있습니다.



➡ 누비자 자전거 터미널



➡ 누비자 이용앱



양산시 자원회수 시설

양산시에는 국내 최초로 자원회수 시설을 설치하여 오염 물질의 배출을 줄이며, 폐자원을 재활용할 수 있도록 하였습니다. 시에서 배출되는 쓰레기 처리 시 발생 하는 열로 주거 난방, 전력 생산에도 활용하고 있습니다.

또한 쓰레기 처리 후 생기는 찌꺼기를 건설 자재로 활용하고 있고, 자원회수 시설의 굴뚝은 전망을 볼 수 있도록 타워로 만들어 양산시홍보관과 북카페를 운영함으로써 관광자원으로도 활용하고 있습니다.



➡ 쓰레기 수집 및 분리



➡ 주거지역 난방 공급



➡ 북카페

일자리 지원 사업

경상남도, 구직자를 위한 다양한 일자리 지원 사업 펼쳐

경상남도에서는 일자리 창출과 주민들의 고용안정 지원 및 지역 경제 활성화를 위하여 다양한 일자리 지원 사업을 시행하고 있다.

공공근로사업 및 지역공동체 일자리 사업, 취약계층 일자리 확대 등 일자리 확보를 위한 예산을 편성·지원하고, 정규직 일자리 취업 촉진을 위해 도내 기업과의 협력을 맺어 청년, 중장년, 어르신, 여성, 장애인 등에게 더 많은 일자리를 지속적으로 제공하고 있다.

일자리에 대한 정보를 제공하기 위해 권역별로 채용박람회 개최하여 기업들과 구직자들을 연결해 줌으로써 구직자들은 직장을 얻고, 기업들은 우수 인력을 채용해 경남 경제 활성화 및 일자리 지원을 위한 노력을 하고 있다.

또한 일자리 지원 인프라 구축을 위해 경남일자리종합센터 및 도내 18개 시·군의 일자리 센터를 운영하여 구직자들에게 기업의 고용정보 및 일자리 연계 등 일자리 정보를 제공하고 있다. 그리고 취업 방법이나 면접에 어려움을 겪는 구직자들에게는 일자리 센터의 전문 직업 컨설턴트의 컨설팅을 제공하고 있어 효과적인 구직활동 방법, 이력서 및 자기소개서 작성 방법, 면접코칭과 동행면접 등 실질적이고 구체적인 도움을 받을 수 있다. 특히, 최근에는 취업전형으로 시면접이 대두됨에 따라 시면접을 직접 체험할 수 있는 기회를 무료로 제공하는 등 취업 준비를 위한 체험 기회도 제공하고 있다.

[출처: 경남신문, 2020. 11. 11.]





도시의 문제를 해결하기 위해 우리가 할 수 있는 일을 생각해 보고
공익 광고를 만들어 봅시다.

도시의 문제	
해결하기 위해 우리가 할 수 있는 일	

공익 광고 만들기



살기 좋은 촌락과 도시를 만들어 봅시다.

살기 좋은 촌락과 도시를 만들기 위해 해결해야 할 문제점과 해결 방안을 생각해 봅시다. 그리고 문제가 해결되어 살기 좋아진 촌락과 도시의 모습을 다양한 방법으로 표현해 봅시다.

살기 좋은 촌락과 도시의 모습 만들기

- 1 내가 사는 고장의 모습을 생각해 봅시다.
- 2 살기 좋은 촌락과 도시는 어떤 모습일지 친구들과 서로 이야기 해 봅시다.

살기 좋은 촌락과 도시를 표현하는 다양한 방법

묘사하는 글쓰기

모둠 신문 만들기

그림 그리기

일기 쓰기

광고 만들기

만화로 표현하기

즉흥극으로 표현하기

인터뷰하기





살기 좋은 촌락과 도시의 모습을 다양한 방법으로 표현해 봅시다.

살기 좋은 () 만들기

표현하고 싶은 곳	
해결하고 싶은 문제	
우리가 할 수 있는 일	
표현하고 싶은 방법	

< 제목 : >

1

촌락과 도시의 생활 모습

2

함께 발전하는 촌락과 도시



교류의 뜻과 필요성을 알아봅시다.

남이는 어머니와 함께 농산물 직거래 장터에 다녀왔습니다. 촌락에서 생산한 곡식, 채소, 과일, 생선 등을 사람들에게 직접 판매하고 있습니다.



도시 사람들에게
직접 판매할 수 있어
더 높은 소득을
올릴 수 있구나.

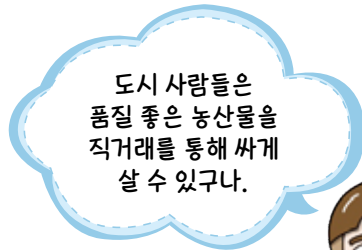

도시 사람들은
품질 좋은 농산물을
직거래를 통해 싸게
살 수 있구나.



사람이 살아가려면 다양한 물건이나 음식이 필요합니다. 지역마다 생산되는 물건이나 음식이 다르기 때문에 도시와 촌락은 서로 도움을 주고받고 있습니다. 이처럼 사람들이 오고 가거나 물건, 문화, 기술 등을 서로 주고 받는 것을 **교류** 라고 합니다.

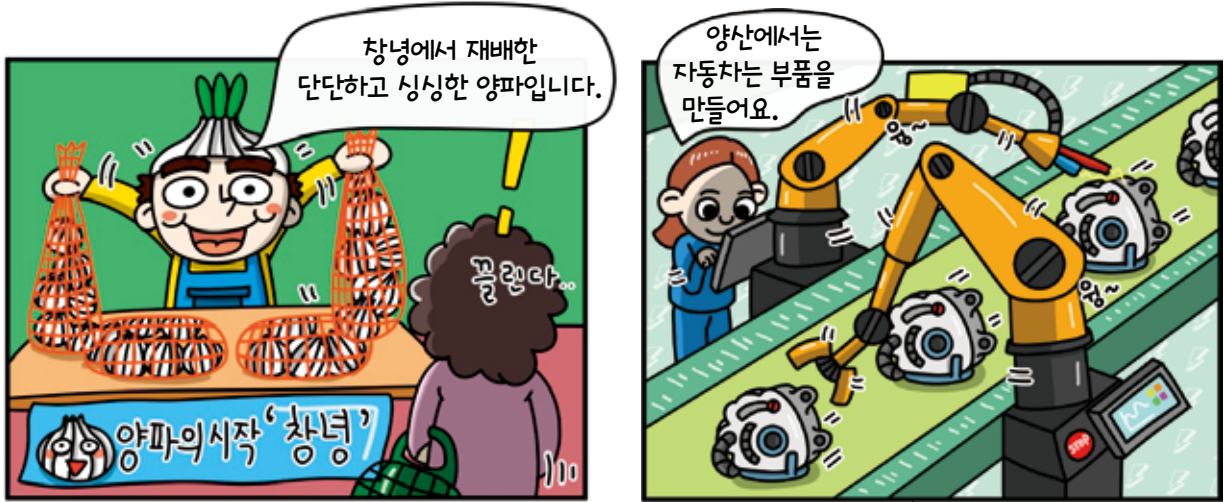



촌락과 도시의 사람들이 어떻게 도움을 주고받는지 알아보시다.

남이네 반에서는 합천군 농촌 체험 마을에서 황토를 이용한 천연염색도 하고 허브 농장 체험과 농촌 생활 체험을 하였습니다. 촌락에서는 특산품이나 자연환경을 이용한 축제를 마련하여 도시 사람들이 찾아와 여가를 즐길 수 있게 합니다.

산청 한방 약초 축제



산청군이 전통 한방 약초의 본고장임을 널리 알리고, 지역 산업과 연계하기 위하여 산청 한방 약초 축제를 개최합니다. 약초 테마 공원 등이 조성되어 있으며, 한방 약초 체험, 문화 예술 공연 등을 즐길 수 있습니다.

함양 산삼 축제



지리산, 남덕유산 등에 걸쳐 자리 잡고 있는 함양은 군 전체가 산삼을 기르기에 적합한 토양으로 분포되어 있습니다. 산삼 생육에 최적의 환경을 갖춘 함양군은 이런 산지 자원과 건강 먹거리를 널리 알리고자 축제를 개최합니다.

하동 아생차 문화 축제



하동군은 천년의 역사를 지닌 우리나라 최초의 차 시배지이며, 하동의 녹차는 예부터 왕에게 진상되어 '왕의 녹차'라 불렸습니다. 하동 아생차 문화 축제에서는 차의 맛과 향을 느낄 수 있으며 차와 관련된 다양한 문화 체험도 할 수 있습니다.



촌락에 살고 있는 사람들이 도시에 방문하는 이유는 무엇인지 알아 봅시다.



▶ 공공 기관 이용

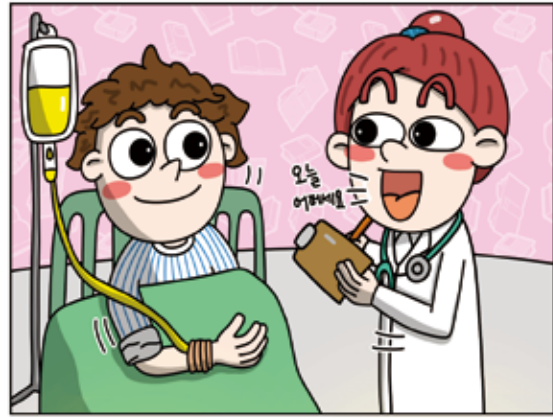

▶ 의료시설 이용



▶ 상품 구매



▶ 문화행사 참여



▶ 공연 관람

그 외의 이유

촌락 사람들은 다양한 시설과 공공 기관을 이용하려고 도시로 이동하는구나.

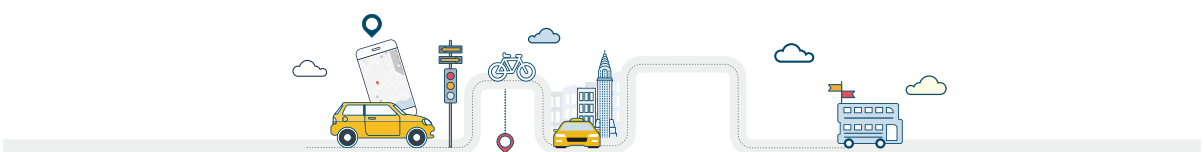



촌락과 도시가 교류하는 모습을 조사해 봅시다.

촌락과 도시는 서로 부족한 것을 채워 주는 상호 의존 관계에 있고, 서로 교류하면서 함께 살아갑니다. 농산물 직거래 장터, 도시 사람들의 농촌봉사 활동, 촌락 사람들이 도시의 의료 시설이나 문화 시설을 이용하는 사례 등 촌락과 도시 사람들은 서로 의존하며 보탬이 되는 관계에 있습니다.



어촌에서는 맨손으로 물고기 잡기, 조개 캐기, 썩 잡이, 갯벌 생태체험 등 체험형 관광 사업을 하고 있습니다.



주말을 이용하여 도시에 사는 사람들이 텃밭을 가꾸는 등 농사체험을 하고 있습니다.



도시의 과학관에 가서 신기한 로봇도 보고 과학체험도 할 수 있습니다.



큰 병원에 가서 좀 더 자세히 진단할 수 있습니다.

명품 특산물의 향연... 2023 경남특산물박람회 개최



경남의 경쟁력 있는 특산물을 발굴하여 상품화하고, 시장을 넓히는 등 지원을 통해 지역경제를 활성화하고자 박람회를 개최합니다.

또한 경남 각 지역의 특색있는 전통문화 체험을 통해 많은 관심과 자긍심을 높일 수 있도록 합니다.



우리 주변에서 촌락과 도시가 서로 교류하면서 상호 의존하는 사례를 조사하여 봅시다.

교류하는 내용	
교류의 좋은 점	
생각하거나 느낀 점	





02

필요한 것의 생산과 교환



② 교류하며 발전하는 우리 지역

2

교류하며 발전하는 우리 지역



우리 주변에 있는 먹거리가 어디에서 왔는지 조사해 봅시다.

남이는 가족들과 저녁 식사를 하면서 음식의 재료들이 우리 지역 어디에서 온 것인지 궁금하여 알아보았습니다.



남이네 가족은 경상남도의 먹거리로 아래와 같은 식단을 만들었습니다.

먹거리는 어디에서 왔나요?		어떤 음식을 만들었나요?
햄살	합천군	닭볶음탕, 굴국, 밥 방울토마토와 사과 샐러드
닭	양산시	
밤	함양군	
사과	거창군	
방울토마토	고성군	
굴	통영시	
깻잎	밀양시	
고추	진주시	





남이네 가족처럼 경상남도의 다양한 먹거리로 식단을 만들어 봅시다.



124쪽 '각 지역의 대표 먹거리'를 이용합니다.

내가 찾은 먹거리는 어디에서 왔나요?	어떤 음식을 만들고 싶은가요?





각 지역의 대표 먹거리

	
포도(거창)	

	
쌀(합천)	

	
산삼(함양)	

	
곶감(산청)	

	
밀(진주)	

	
재첩(하동)	

	
전어(사천)	



(경남특산물박람회)

	
멸치(남해)	

	
찰옥수수(고성)	



각 지역의 대표 먹거리를 살펴보고,
또 다른 먹거리를 조사하여 그려봅시다.

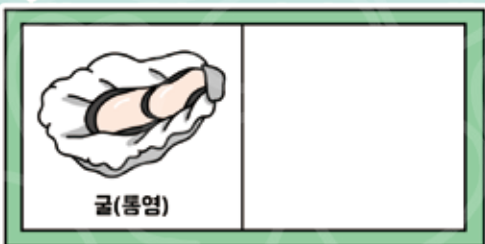
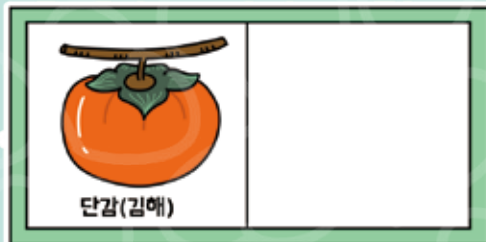
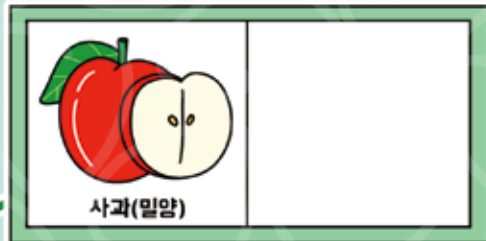

(지역별 대표 농특산물 모음)



우리 지역의 다양한 경제적 교류를 알아봅시다.

경상남도의 각 시·군은 다양한 기업, 지역, 국가 등과 여러 가지 방법으로 경제적 교류를 하고 있습니다. 경상남도의 각 지역은 어떤 경제적 교류를 하고 있는지 살펴봅시다.

경상남도, 2023 해외 바이어 초청 수출상담회 개최



경상남도는 하동군과 함께 '2023하동세계차엑스포'와 연계한 해외 바이어 초청 수출상담회를 공동 개최했다. 이번 행사에는 미국, 호주, 멕시코, 브라질 등 8개국에서 참가하였으며, 수출상담회를 통해 우수한 품질을 갖춘 경남 농식품에 대한 관심이 늘어나는 계기가 될 것으로 기대된다.

출처 :
경상남도청
(www.gyeongnam.go.kr)



경상남도, 스마트팜 *민관협력사업 위해 교류 협력 강화



경상남도는 산업통상자원부, 한국산업기술진흥원과 공동주최로 필리핀 농업부, 우즈베크 농업부, 주한콜롬비아 대사관 관계자 등을 도내에 초청하여, 스마트팜 산업 교류와 협력을 위한 초청 연수와 세미나를 개최하였다. 이번 행사를 통해 도내에 있는 스마트팜 관련 기업들이 해외진출과 더불어 국내 스마트팜 대표 기업으로 한층 더 성장할 기회의 장이 될 것으로 기대된다.

출처 :
경상남도청
(www.gyeongnam.go.kr)



(* 민관협력사업 : 공공인프라 또는 서비스를 제공하기 위해 민간 당사자와 정부 기관이 맺는 장기 계약)



기업과 우리 지역의 경제적 교류를 알아봅시다.

다양한 기업과 경제적 교류를 통해 일자리 창출, 산업 발전 등 더 살기 좋은 우리 지역을 만들 수 있습니다.

김해시, 5개 기업과 6,137억원 투자협약 체결



김해시 5개 기업과 6,137억원 규모의 기업 투자협약을 체결했다. 신규 일자리도 2,679개를 확보함으로써 지역경제에 활력을 불어넣을 것으로 예상된다. 김해시는 기업과의 소통창구 확대 및 지역경제 활성화를 위한 지원책 마련에도 노력하고 있다.

출처 : 김해시청
(www.gimhae.go.kr)



양산시, N기업과 공장 증설 투자협약 체결



양산시는 '2023년 경상남도 투자유치 로드쇼'에서 외국인 투자기업과 470억원 규모의 투자협약(MOU)을 체결했다. N기업이 이번 증설 투자를 통해 경쟁력 확보와 일자리 창출 등 지역사회와 함께 지속적으로 발전할 것으로 기대된다.

출처 : 양산시청
(www.yangsan.go.kr)



진주시, 연이은 대규모 기업 유치로 지역경제 활성화 고공행진



진주시는 방산·항공 관련 2개 기업과 대규모 투자협약(MOU)을 체결하였다. 이날 협약으로 진주시는 지역경제 활성화와 일자리 창출에 활력을 불어넣을 전망이다.

진주시는 '진주 방위산업 기업협의회'를 출범하여 앞으로도 기업의 관심과 투자가 지속 확대될 것으로 기대된다.

출처 : 진주시청
(www.jinju.go.kr)



의령군, 1기업과 1,230억 원 투자협약



의령군은 1기업과 '친환경'이라는 공통된 생각으로 역대 최대규모의 투자협약을 했다.

투자 규모는 1,230억 원으로 의령군 역대 최대 금액이다. 인구 감소지역 의령에 20~30대 젊은 친구들이 몰려와 일할 수 있는 환경을 만들어 의령의 미래 산업이 발전할 것으로 기대된다.

출처 : 의령군청
(www.uiryeong.go.kr)





다른 지역과 우리 지역의 경제적 교류를 알아봅시다.

다른 지역과 교류를 통해 여러 가지 유용한 정보를 주고 받으며 경제 발전과 지역 간의 화합을 가져옵니다.

거제시, 수원시와 우호 교류 협약 맺어



거제시는 경기도 수원시와 우호 교류를 위한 업무협약을 체결했다.

양 지자체는 협약을 통해 안전한 농수산물 먹거리 공급, 휴양과 함께하는 스포츠 교류, 지역간 소통의 장 마련을 위한 문화 예술 교류, 관광 교류 네트워크 구축 등 다양한 분야의 상호 협약을 약속했다.

출처 : 거제시청
(www.geoje.go.kr)



2

필요한 것의 생산과 교환

사천시, 용인시와 자매결연 협정



사천시는 경기도 용인시와 상생발전의 손을 맞잡았다. 앞으로 사천시와 용인시는 자매 결연을 통해 문화·관광·체육·교육과 지역 특산물 판로 확보 등 다양한 분야에서 서로 긴밀하게 협력하고 교류 사업을 지속적으로 발굴해 양 도시의 공동 발전을 위해 힘을 계획이다.

출처 : 사천시청
(www.sacheon.go.kr)



거창군, 관광 교류 활성화 위해 종로구 방문



거창군은 자매결연지 서울시 종로구를 방문해 지역 간 관광프로그램 상호 교류와 협력을 통한 관광 산업의 상생발전 방향을 모색하는 논의를 진행했다. 지역발전과 번영을 위한 거창군과 종로구의 자매결연 협약체결로 다양한 분야에서의 상호 교류가 예상되며, 특히 관광 분야에서의 교류 활성화가 크게 기대된다.

출처 : 거창군청
(www.geochang.go.kr)



고성군, “상생과 협력” 부산 해운대구와 우호 교류 협약 체결



고성군과 부산 해운대구는 이번 협약을 통해 자치단체 간 상호 이해와 친선 교류를 통한 우호증진, 지역 문화·관광 활성화를 위한 협력, 고품질 안전 먹거리 공급, 귀농·귀촌 희망 시민을 위한 정보 제공 및 자원 등 4개 분야에서 상호 협력하게 된다.

출처 : 고성군청
(www.goseong.go.kr)



남해군, 여수시 자매결연 협약식, 해저터널 시대 번영 함께 이룬다!



남해군과 전남 여수시는 자매결연 협약을 맺고 향후 펼쳐질 해저터널 시대를 맞아 공동번영을 위한 상호 협력 체계를 구축해 나가기로 약속했다.

남해와 여수는 천혜의 자연경관과 호국의 얼을 공유하는 자치단체로 문화·예술·산업 등 다양한 분야에서 교류 협력을 확대함으로써 서로 발전할 것으로 기대된다.

출처 : 남해군청
(www.namhae.go.kr)



2

함양군, 자매결연 대전 서구청 주최 농특산물 직거래장터 참가



함양군은 대전광역시 서구청에서 열린 '자매결연지 우호협력도시 농특산물 직거래장터'에 함양지역 농가 및 농식품 생산업체가 참가하여 꽃감, 산양삼, 생강청 등을 선보였다. 앞으로 다양한 농특산물 특판 행사를 통해 함양군 농가와 대전시민의 새로운 직거래 판로를 개척하는 기회가 될 것으로 기대된다.

출처 : 함양군청
(www.hygn.go.kr)



필요한 것의 생산과 교환



여러 나라와 우리 지역의 경제적 교류를 알아봅시다.

국내 여러 지역뿐 아니라 중국이나 일본, 미국 등 세계 여러 나라와 교류를 하고 있습니다.

창원시, 동남아 중화총상회 투자유치 및 교류 총력 펼쳐



창원시 투자유치 방문단은 창원시 대형사업 및 관내 중소기업 교류 추진을 위해 말레이시아 조호바루를 방문하여 투자간담회를 개최 하였다. 창원시는 중소기업이 세계적인 기업인들의 관심과 교류를 통해 성장할 수 있도록 적극적인 홍보 및 유치 활동을 계속해서 이어 나갈 예정이다.

출처 : 창원시청
(www.changwon.go.kr)



창녕군, 신선 농산물 3종 일본 수출 200만 달러 업무협약(MOU) 체결



창녕군은 일본 도쿄에서 개최되는 '동경 식품 박람회'에 참가해 신선 농산물 200만 달러 (한화 약 26억 원)를 수출하는 업무협약(MOU)을 체결했다. 창녕군은 농가들의 소득증대를 위해 해외시장개척에 적극적인 지원과 신규 농산물 판로 개척 및 수출시장 확대에 힘써 농민들의 힘이 될 것으로 기대된다.

출처 : 창녕군청
(www.cng.go.kr)



하동군, 하동세계차엑스포 해외바이어 초청 890만달러 수출협약



하동세계차엑스포조직위원회는 미국, 호주, 말레이시아, 브라질, 멕시코 등 9개국 해외 바이어 초청 수출상담회를 개최해 890만달러 규모의 수출협약을 체결했다고 밝혔다. 이를 통해 지역에서 생산된 우수한 차 관련 제품 및 다양한 농특산물을 전 세계에 널리 홍보하고, 기업들의 판로개척을 지원하는 계기가 될 것으로 기대된다.

출처 : 하동군청
(www.hadong.go.kr)



2

함안군, 함안단감 18.8톤 말레이시아 수출길 올라



함안군은 단감의 수출 증대를 위한 말레이시아 현지 판촉 행사를 계획하고 있어 당도가 뛰어나고 높은 품질을 자랑하는 함안단감의 우수성을 널리 홍보하여 수출 확대에 더욱 힘쓸 예정이다. 또한 수출농가 및 수출업체가 긴밀하게 협력해 수출 확대를 통한 농가의 소득 향상을 위해 앞으로도 계속 노력할 예정이다.

출처 : 함안군청
(www.haman.go.kr)



필요한 것의 생산과 교환



여러 가지 홍보 행사를 통한 우리 지역의 경제적 교류를 알아봅시다.

축제, 박람회, 직거래장터 등 여러 가지 홍보 행사를 통해 지역의 특산물을 소개하거나 관광지를 홍보해 지역 경제에 도움을 줍니다.

밀양시, 제65회 밀양아리랑대축제에서 만나는 밀양딸기와 농·특산물



밀양시는 제65회 밀양아리랑대축제 기간 동안 밀양미래농업관에서 우수 농·특산물 직거래, 밀양딸기 가공식품 시식 행사를 추진한다고 밝혔다. 이번 행사에서는 밀양에서 생산되는 미니수박, 대추, 토마토, 감자, 꿀, 사과즙 등 다양한 농·특산물을 판매하며, 미래 농업인 스마트팜에 대한 이해를 돕기 위한 홍보관도 운영한다.

출처 : 밀양시청
(www.miryang.go.kr)



통영시, 수산물 수출개척단 세계 최대 식품박람회에서 통영수산물 홍보에 나서



통영시는 프랑스 파리에서 개최하는 세계 최대 규모의 식품박람회에 참가하여 통영 수산물의 우수성을 세계에 알리고 왔다. 이번 박람회를 통하여 지속적으로 수산물 수출판로를 개척하여 지역경제 활성화와 일자리 확대 등 지역 발전을 위해 노력할 예정이다.

출처 : 통영시청
(www.tongyeong.go.kr)



산청군, 미국 LA한인들에 농특산물 우수성 알려



산청군은 서울에서 열린 ‘LA한인축제 (농수산식품 엑스포)’에 참가하여 산청지역 농특산물의 우수성을 알리고 미국시장진출 확대를 위한 수출상담회를 실시하였다.

산청군은 앞으로도 해외시장 개척 및 판촉 활동을 지속적으로 추진하여 수출 증대에 힘쓸 예정이다.

출처 : 산청군청
(www.sancheong.go.kr)



2

합천군, 제2회 합천 대양 토마토축제 개최



합천군은 슈퍼푸드 토마토, 슈퍼마을 대양면 “제2회 합천 대양 토마토축제”를 개최했다. 길놀이 공연으로 시작된 이번 축제는 토마토, 브로콜리, 미니단호박 등의 대양의 우수한 농산물을 접할 수 있도록 친환경 농산물 판매 부스가 마련되어 지역이 우수한 농산물을 홍보하는 계기가 되었다.

출처 : 합천군청
(www.hc.go.kr)



필요한 것의 생산과 교환



우리 지역을 대표하는 상품을 홍보해 봅시다.



경상남도의 지역 공동상표를 알아봅시다.

경상남도	청경해	
거제시	올거제	
고성군	공룡나라	
김해시	가야뜰	
남해군	보물섬	
밀양시	해맑은 상상 밀양	
산청군	산엔청	
사천시	사천바다	
의령군	토요애	
양산시	수양산	
창녕군	우포누리	
진주시	참진주	
하동군	알프스 하동장터	
창원시	창에그린	
함안군	e-아라리	
통영시	통영바다	
함양군	더함양	
거창시	거창한거창	
합천군	해외인	

경이와 남이는 우리 지역을 대표하는 상품을 홍보해 보고 싶었습니다. 우리 지역의 대표 상품을 선정하고, '나만의 상표'도 만들어 봅시다.



우리 지역의 대표 상품 중 상표로 만들고 싶은 상품을 한 가지 선택하여 봅시다. 그리고 그 까닭도 적어 봅시다.

상표로 만들고 싶은 상품 :

상품을 고른 까닭 :



우리 지역의 대표 상품으로 상표를 만들어 봅시다.

상품 :	의미
상표를 그려 봅시다.	





03

사회 변화와 문화의 다양성



2 다양한 문화에 대한 이해와 존중

2

다양한 문화에 대한 이해와 존중



일상생활에서 나타나는 다양한 문화의 모습을 알아 봅시다.

나와 친구들이 함께 자주 즐기는 활동은 무엇인지 떠올려 봅시다.



나와 친구들의 활동

	이름	자주 하는 놀이	좋아하는 음식	자주 부르는 노래	좋아하는 영화	기타
나						
친구들						

사람들이 함께 생활하면서 만들어지고 전해지는 생활 방식을 **문** **화** 라고 합니다.





생활하면서 볼 수 있는 문화의 모습을 그림과 글로 표현해 봅시다.

어떤 문화인가요?	
문화를 그림으로 표현하기	
문화를 글로 설명하기	

(예시) 놀이문화



친구들은 쉬는 시간에 오목놀이를 자주 합니다.

(예시) 음식문화



지난 주말에 우리 가족은 피자를 먹었습니다.



일상생활에서 나타나는 편견과 차별을 살펴봅시다.

경이는 신문 기사를 읽고, 왜 이런 일들이 일어나게 되었는지 생각해 보았습니다.

흑인 혼혈모델 한현민 “내 이름은 블랙, 그것이 나의 스웨그다”

한국 최초의 흑인 혼혈모델 한현민은 한국에서 차별과 혐오를 견디며 자랐다. 유치원 친구들은 장난감을 던졌고, 얼굴에 침을 뱉기도 했다. 친구의 엄마는 “까만 애랑 놀지마.”라고 했다.

초등학교 시절, 친구들과 함께 중국집에 갔다가 어떤 아이로부터 “시커먼 애가 짜장면을 먹고 있네.”라는 말을 들었다. 아이를 꾸짖는 사람은 아무도 없었다.

[출처: 마이데일리, 2018. 7. 12]



이런 일이 일어난 이유가 무엇인지 써 봅시다.

Blank area for writing the reason for the incident.



아래의 글을 읽고 해당되는 편견과 차별을 연결지어 봅시다.

운동회 참가 선물로 공책을 줄 때 공책 디자인을 남녀 구분해서 주었다. 학교에서 남녀 숫자에 맞게 가져가라고 하셨다.

남자애들은 파란색 로봇 그림을, 여자애들은 분홍색으로 된 공책 그림의 공책을 받았다.

난 남자지만 분홍색이 더 좋은데...

○○초 학생 일기 중

장애로 인한 편견과 차별

장애인인권센터 팀장은 “대부분의 놀이 시설에서 장애인이 놀이기구를 이용할 때 그 사람의 외모만 보고 직원이 탑승을 거부하는 사례가 많다.”라고 이야기 하며 “장애인은 놀이기구를 못 탈 것이라는 편견을 버리고 자기결정권을 존중해 주어야 한다.”고 당부했다.

에이블뉴스 기사 중

출신 지역으로 인한 편견과 차별

○○초등학교에서는 한 학생이 학교 어린이 회장 선거에 당선됐다. 그러나 이후 어린이 회장이 된 학생이 북한에서 왔다는 사실이 알려졌고, 다음 날 어린이 회장 당선은 무효 처리가 됐다. 해당 학교의 어린이 회장은 북한 이탈 주민이 아닌 학생으로 새로 선출됐다.

국가인권위원회 사례집 중

남녀에 따른 편견과 차별

우리 주변에는 나이, 외모나 신체적 조건, 임신 또는 출산, 출신지역, 혼인여부, 학력 등으로 차별을 겪는 경우들이 있습니다.





편견과 차별을 해결할 방법에 대하여 토의해 봅시다.

남이는 가족들과 함께 추석날 텔레비전 뉴스를 보다가 성차별에 대하여 생각해 보았습니다.

남녀가 꼽은 명절 성차별 1위는? '여성만 가사노동'

남녀가 함께 꼽은 명절 성차별 1위는 여성만 하는 가사노동이었다. 이어 성별 고정관념을 보여주는 '여자가~', '남자가~', 결혼을 권유하거나 화제로 삼는 것, 남성, 여성 따로 상을 차려 식사하는 것, 남자만 지내는 제사 순이었다.

[출처: 서울시여성가족재단, 2018]



위의 그림 속 상황을 상상해 보고, 여성의 마음은 어떠하였는지 써 봅시다.

Blank area for writing a response to the cartoon scenario.

우리 학급에서도 이런 일들이 있었던 적은 없었나요? 우리 학급에 필요한 편견과 차별을 없애는 학급 규칙을 정해 봅시다. 아래의 주제로 단계에 맞춰 창문 만들기 토의를 하여 봅시다.

주제 : 편견과 차별을 없애는 우리 학급 규칙

- ① 모둠 구성원을 4명으로 한다.
- ② 첫 번째 모둠원부터 자신이 생각한 의견을 한 가지 말한다.
- ③ 이 의견에 대하여 모둠원 중 1명이 찬성하면 ①번 칸, 2명이 찬성하면 ②번 칸, 3명이 찬성하면 ③번 칸, 모두 찬성하면 ④번 칸에 제시한 의견을 쓴다.
- ④ 두 번째 모둠원이 ②, ③단계의 과정을 되풀이한다. 세 번째, 네 번째 모둠원도 ②, ③ 단계의 과정을 되풀이한다.
- ⑤ 활동이 끝나면 ③번 또는 ④번 칸에 있는 의견을 학급 전체에 발표한다.



나의 의견을 적고 토의를 해 봅시다.

나의 의견

(예시) 성별에 관계없이 모든 사람을 평등하게 대하자.

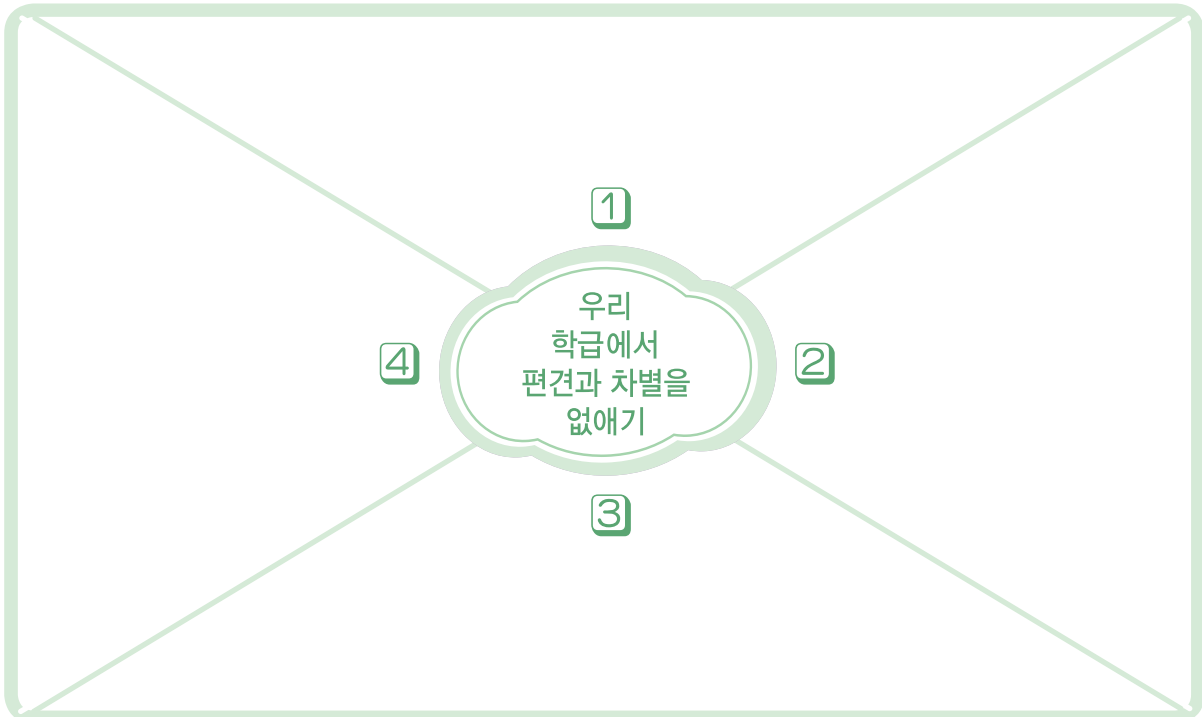



편견과 차별이 없는 사회를 만들기 위한 노력에 대하여 알아보시다.

우리 주변에는 편견과 차별을 받는 사람들이 있습니다. 이런 사람들 중에는 장애인, 다문화 가정, 북한 이탈 주민 등이 있습니다. 그래서 이들을 위하여 경상남도의 여러 기관과 시민단체들은 편견과 차별이 없는 세상을 만들기 위해 다양한 노력을 하고 있습니다.

📍 우리나라 장애인의 어려움

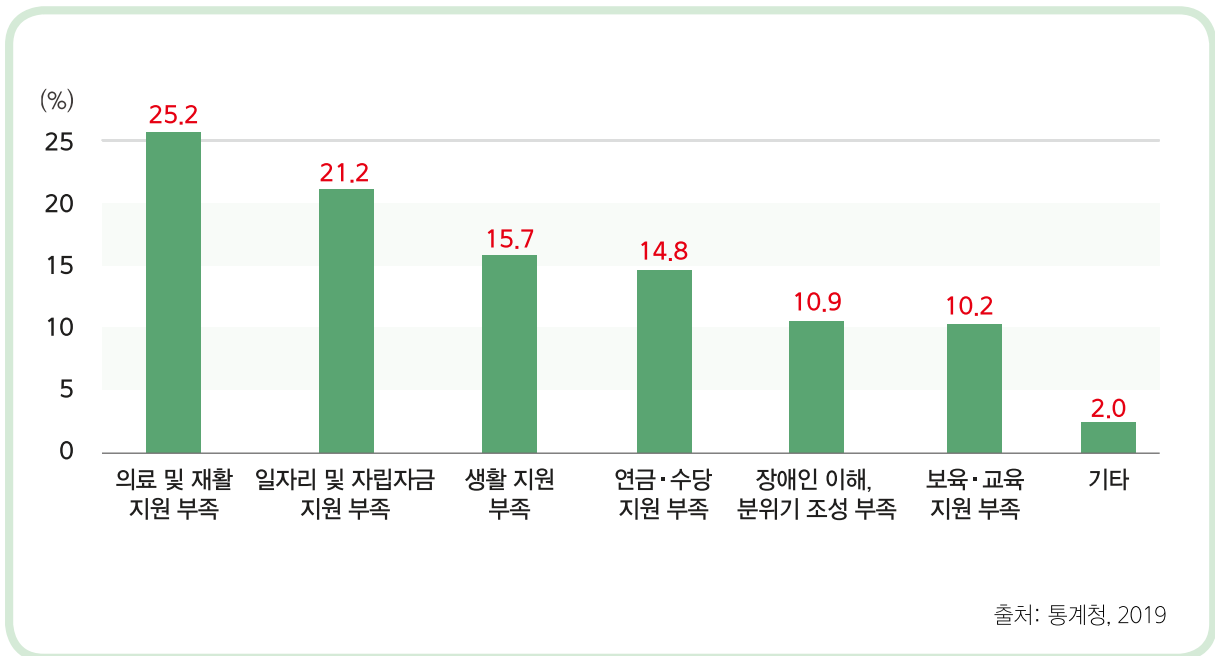

장애인 차별 금지에 관한 법률에 따라 경상남도의 여러 기관 및 시민단체들은 시설 지원, 장애인 이해 분위기 조성 등을 위해 노력하고 있습니다.



📍 경상남도 장애인 생활체육 지원



📍 거제시 장애인 일자리 지원

경상남도에서는 다문화 가정과 북한 이탈 주민의 수가 늘어나고 있습니다. 다문화 가정이나 북한 이탈 주민들은 주로 경제적 어려움, 외로움, 언어 문제 등을 겪고 있습니다.

➡ 결혼이민자, 귀화자가 꼽은 한국 생활의 어려움

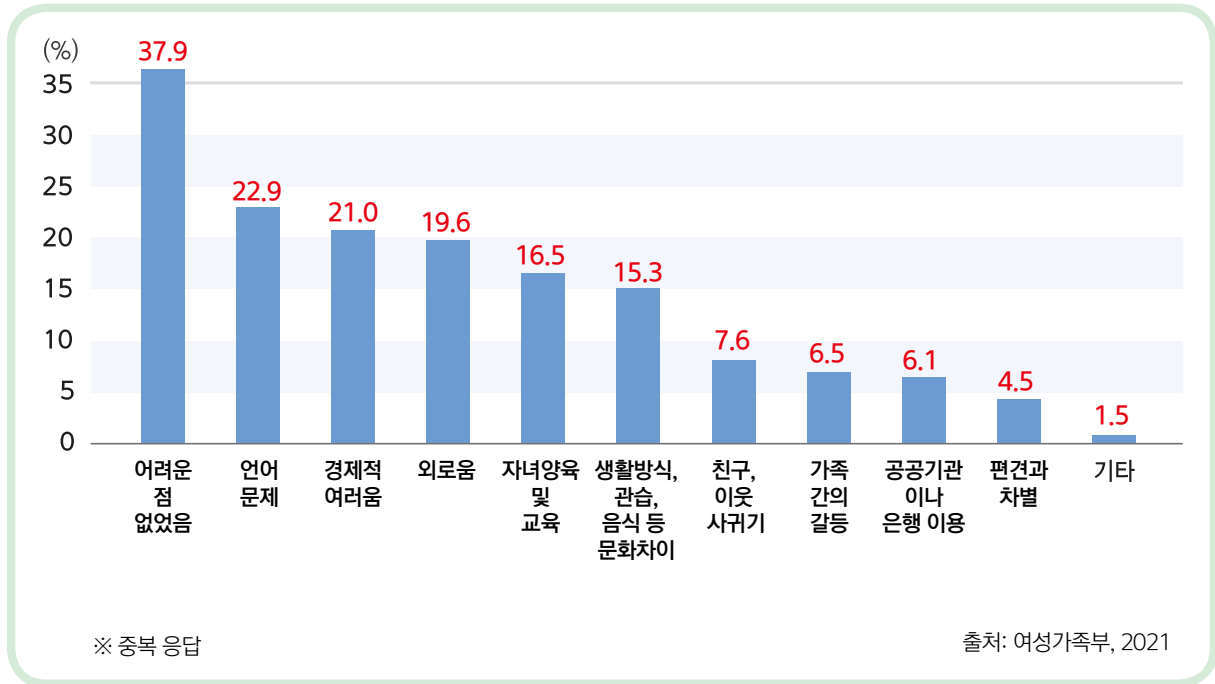

➡ 북한 이탈 주민의 더 나은 남한 생활을 위해 필요한 지원

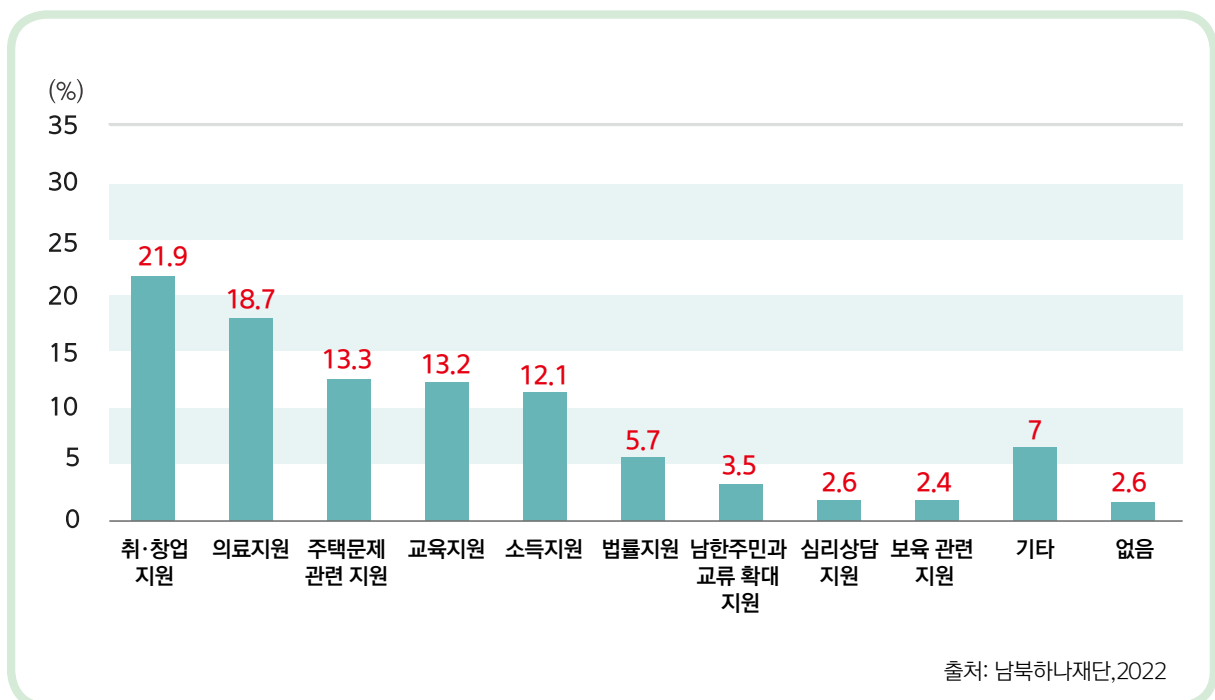

경상남도의 여러 기관과 시민단체들은 인식 개선, 문화 지원, 생활 지원, 치료 지원 등을 통해 다문화 가정, 북한 이탈 주민, 외국인 근로자에게 도움을 주고 있습니다.



▶ 경상남도교육청 다문화교육센터 운영



▶ 경남다문화교육박람회



▶ 경상남도 북한 이탈 주민 직업훈련



▶ 창원시 외국인 근로자 의료 지원



▶ 양산시 다문화가족 전통요리교실



▶ 창녕군 다문화가족 한글교육

우리 모두가 행복한 세상을 만들기 위해서는 서로의 차이를 이해하고 존중하는 태도가 필요합니다.





편견과 차별이 없는 세상을 위해 실천할 수 있는 일을 찾아봅시다.

다음은 편견과 차별에 관련된 공익 광고입니다. 광고를 잘 살펴보고 편견과 차별이 없는 세상을 만들기 위해 우리가 할 수 있는 일을 생각해 봅시다.

몸이 불편하다고 일할 수 있는 능력까지 없는 것은 아닙니다.
편견을 버리고 마음을 열면 한명 한명이 모두 귀한 일꾼입니다.
이제는 그들의 숨은 실력에 힘을 불어 넣어 줍시다.
장애인과 더 많은 일자리를 나눌 때, 함께 사는 세상은 만들어집니다

kobaco
공익광고협의회

혼혈아, 그들에게 보내주어야 할 것은 편견이 아니라 관심입니다

kobaco
공익광고협의회





편견과 차별을 없애기 위해 우리가 실천할 수 있는 일을 써 봅시다.

부록 1

경상남도의 상징

경상남도의 상징물을 알아봅시다.

1. 경남의 심벌마크를 찾아보고 색칠을 하여 봅시다.

 <p>국가와 지역을 사랑하는 경남인의 정열적인 기상</p>	 <p>삶의 터전으로서의 풍요로운 대지</p>	 <p>낙동강과 남해 청정해역의 깨끗함</p>	 <p>자연과 산업이 조화를 이룬 환경</p>	 <p>떠오르는 태양과 같이 찬란한 빛을 발하는 모습을 형상화</p>
--	--	--	--	---



2. QR로 한눈에 보는 경남

〈 경남의 브랜드 슬로건 〉



-  열정적인 도민
-  쾌적한 생활환경
-  미래 첨단산업
-  깨끗한 자연환경

경남을 상징하는 생물들이 나타내는 의미를 이어 봅시다.



경남의 꽃 : 장미

- ◆ 강인한 도민정신과 정열의 표현
- ◆ 경남의 발전과 무한한 가능성을 상징



경남의 나무 : 느티나무

- ◆ 예로부터 즐겨찾는 모임의 장소
- ◆ 민주주의의 실천 의지와 지방자치 정신을 상징



경남의 새 : 백로

- ◆ 청결, 강직하고 주체성이 강함의 표현
- ◆ 화합 단결된 경남인의 참모습을 상징



경남의 물고기 : 볼락

- ◆ 도민의 진취적인 기상의 표현
- ◆ 경남 수산의 무한한 발전 가능성과 꿈을 상징



따오기, 자연으로 돌아가다



우포늪에서 따오기가 복원된 이유를 알아봅시다.



따오기는 문화재청 천연기념물 제198호입니다. 환경부 멸종 위기 야생 생물 II 급으로 지정하여 보호하고 있습니다.

따오기는 어떻게 생겼을까요?



따오기는 눈에 순막이 있어 눈을 보호해 줍니다.

여긴 따오기의 '귀'입니다.

따오기는 흥분하면 뒷머리 장식이 일어서 커집니다.

평상시 흥분했을 때

16 ~ 21cm (beak length)

38 ~ 44cm (wing length)

따오기는 따옥 따옥 울어 붙여진 이름입니다. '보일 듯이 보일 듯이 보이지 않는 따옥 따옥 따옥소리' 처량한 소리로 시작하는 동요 '따오기'가 있습니다.

따오기 부리는 끝 부분은 붉고 말랑해서 먹이를 잡는데 유리하지만 검은 부분은 단단합니다.

다리가 짧고 물갈퀴가 없어 얕은 물 근처에서 삽니다.

따오기 발 오리 발

(3월~8월)

따오기는 3월 ~ 8월에 턱 주변의 색소를 발라 회색 깃털을 가집니다. 이 때가 짝짓기철입니다. 따오기마다 다르지만 보통 1월부터 색 변화가 나타납니다.

(9월~2월)

깃털갈이를 하면 회색 색소가 사라집니다. 보통 9월 ~ 12월까지 얼은 주황색이 많이 보입니다.

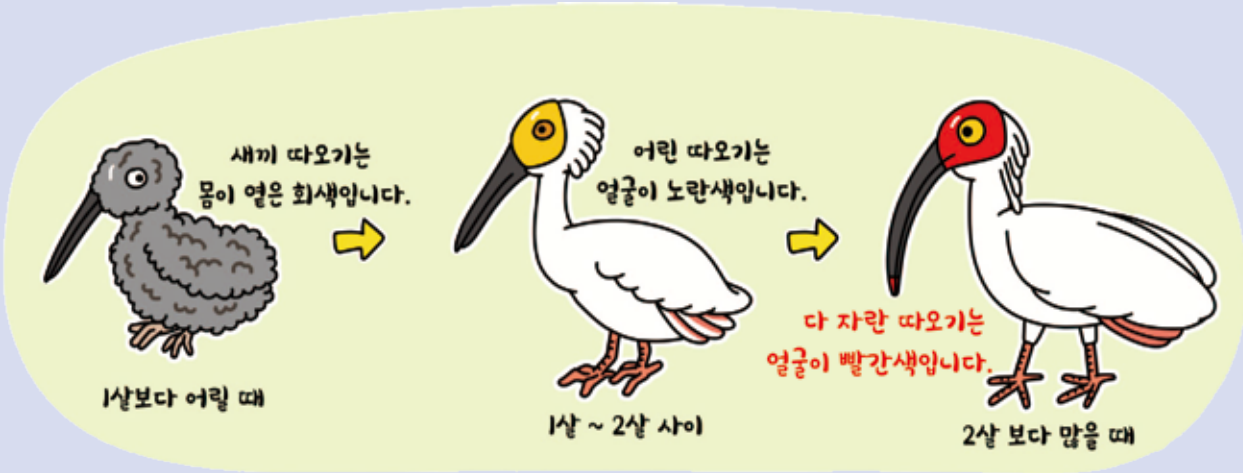



1 연구동

따오기 사육과 짝짓기, 유전자 검사 등을 합니다.



2 관람동

따오기를 관람하고, 사람과 친숙해지도록 훈련하는 장소입니다.

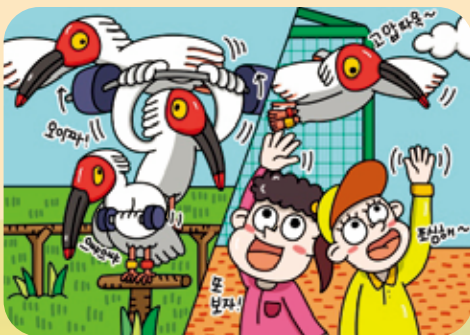

3 야생 방사장

따오기가 자연으로 가기 위해 훈련하는 곳입니다.



우포 따오기 복원센터에서 키운 따오기가 자연으로 돌아가고 있어요. 따오기가 하늘을 마음껏 날 수 있도록 응원해 주세요.

2023. 10. 11. 20개체 우포 따오기 방사(총 8회까지 야생방사 290개체)





따오기와 같이 점점 사라져 가는 생물을 복원하기 위해서 노력해야 하는 이유를 함께 생각해 봅시다.



따오기를 만날 수 있어요!



우포 따오기 복원센터에 오시면 언제든지 따오기를 볼 수 있어요. 만일 주변에서 다친 따오기를 발견하게 된다면 우포 따오기 복원센터로 연락해 주세요.



따오기 복원센터

<https://www.cng.go.kr/tour/upo/00001109.web>

생태 습지 지도

(멸종 위기 동식물)



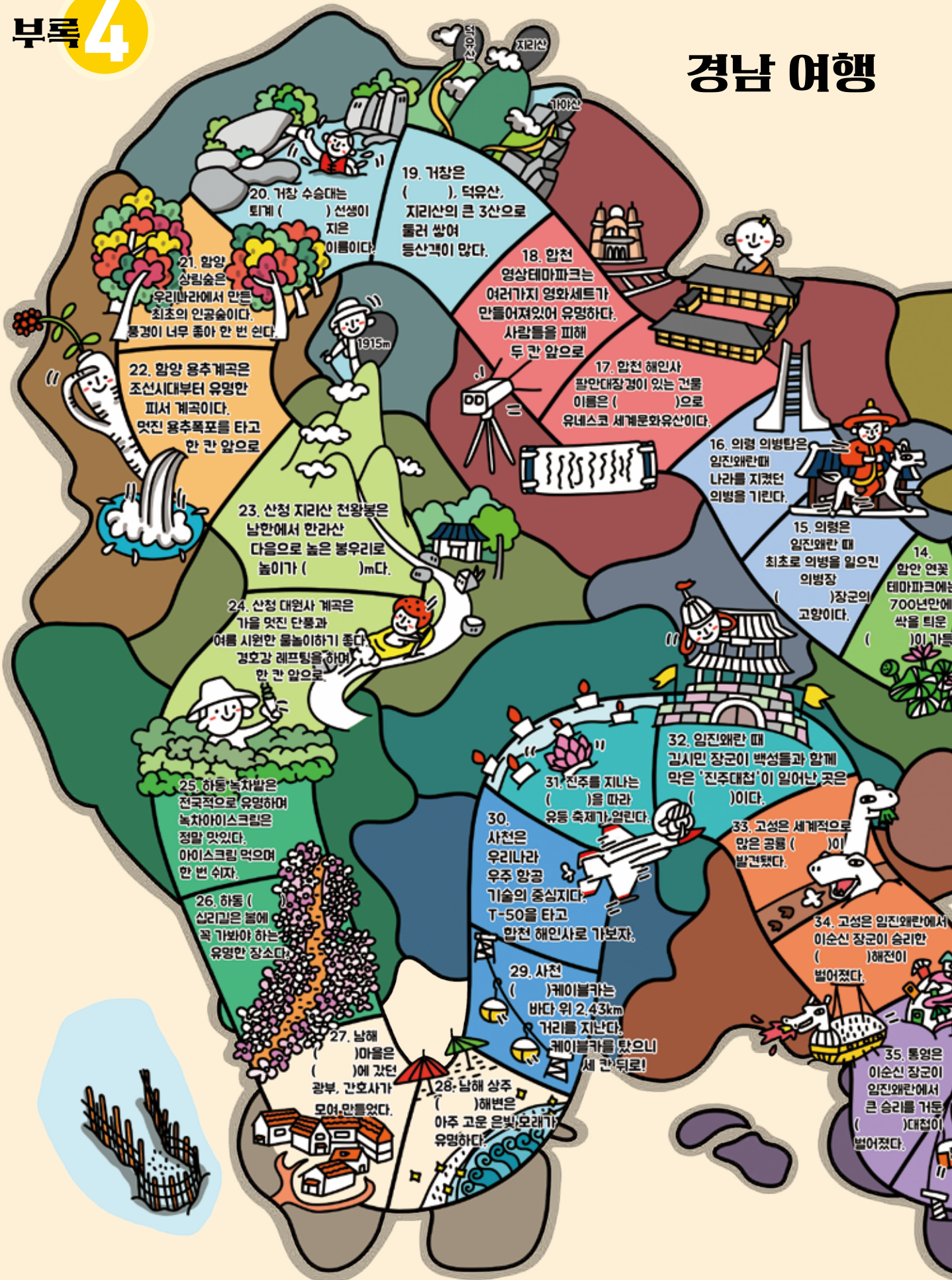

19. 거창은 () 산맥, 지리산의 큰 3산으로 둘러싸여 등산객이 많다.

20. 거창 수송대는 퇴계 () 선생이 지은 이름이다.

21. 함양 삼림숲은 우리나라에서 만든 최초의 인공숲이다. 풍경이 너무 좋아 한 번 신다.

22. 함양 용추계곡은 조선시대부터 유명한 피서 계곡이다. 멋진 용추폭포를 타고 한 칸 앞으로

23. 산청 지리산 천왕봉은 남한에서 한라산 다음으로 높은 봉우리로 높이가 ()m다.

24. 산청 대원사 계곡은 가을 멋진 단풍과 여름 시원한 물놀이하기 좋다. 경호강 레프팅을 하며 한 칸 앞으로

25. 하동 녹차밭은 전국적으로 유명하며 녹차아이스크림은 정말 맛있다. 아이스크림 먹으며 한 번 쉬자.

26. 하동 () 신리길은 봄에 꼭 가봐야 하는 유명한 장소다.

27. 남해 () 마을은 ()에 갔던 광부, 간호사가 모여 만들었다.

28. 남해 상주 () 해변은 아주 고운 은빛 모래가 유명하다.

18. 함천 영상테마파크는 여러가지 영화세트가 만들어져 있어 유명하다. 사람들을 피해 두 칸 앞으로

17. 함천 해인사 팔만대장경이 있는 건물 이름은 ()으로 유네스코 세계문화유산이다.

16. 의령 의병탑은 임진왜란때 나라를 지켰던 의병을 기린다.

15. 의령은 임진왜란 때 최초로 의병을 일으킨 의병장 ()장군의 고향이다.

14. 함안 연꽃 테마파크에는 700년만에 싹을 틔운 ()이 가득

32. 임진왜란 때 김시민 장군이 백성들과 함께 막은 '진주대첩'이 일어난 곳은 ()이다.

31. 진주를 지나는 ()을 따라 유등 축제가 열린다.

30. 사천은 우리나라 우주 항공 기술의 중심지다. T-50을 타고 함천 해인사로 가보자.

29. 사천 ()케이블카는 바다 위 2.43km 거리를 지난다. 케이블카를 탔으니 세 칸 뒤로!

33. 고성은 세계적으로 많은 공룡 ()이 발견됐다.

34. 고성은 임진왜란에서 이순신 장군이 승리한 ()해전이 벌어졌다.

35. 통영은 이순신 장군이 임진왜란에서 큰 승리를 거둔 ()대첩이 벌어졌다.

주사위 게임

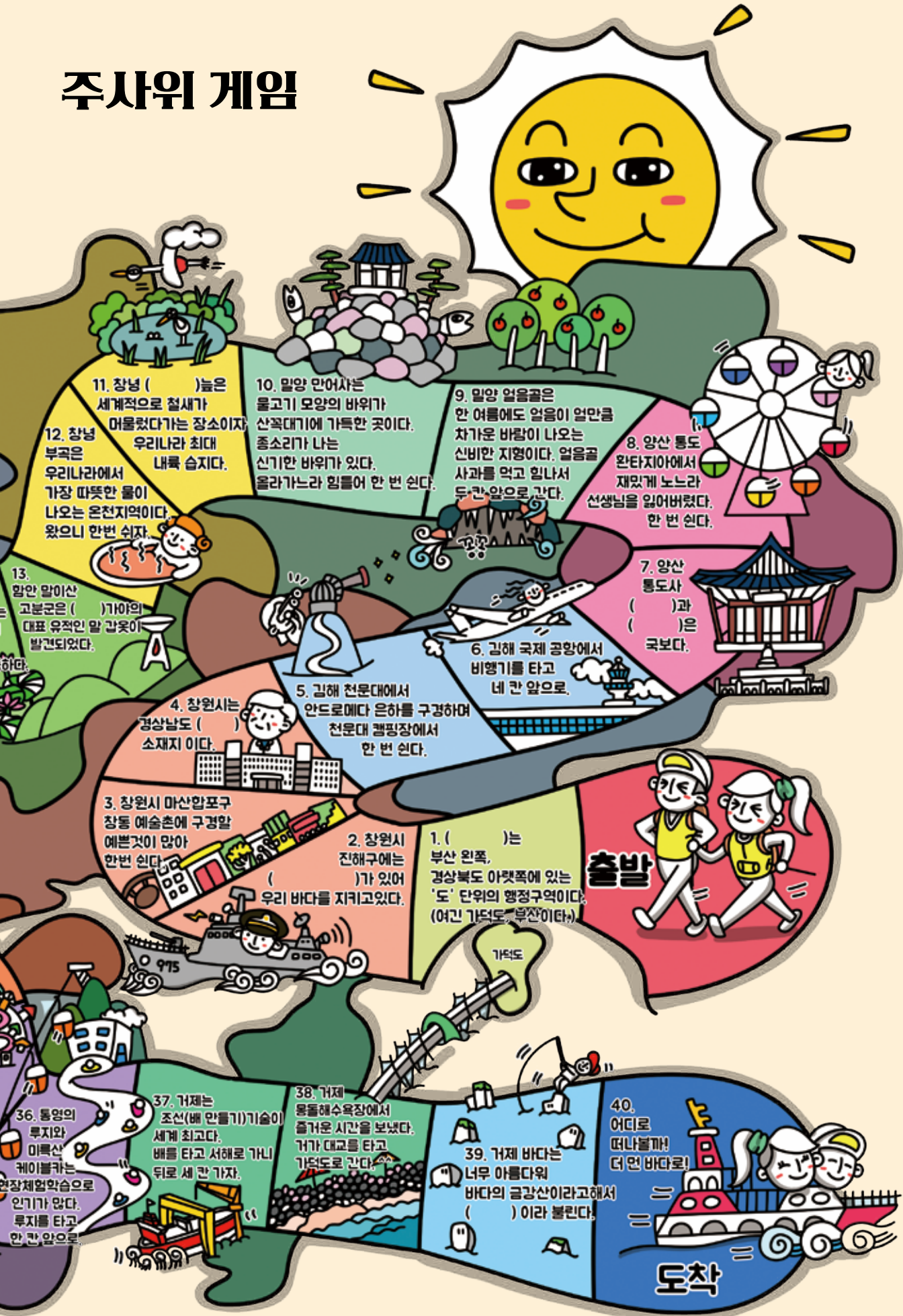

부록 5

아래 그림에 우리 경상남도의 18개 시·군의 특징이 나타나 있습니다.
그림에서 각 지역의 특징을 찾고 비어있는 곳을 채워 어느 지역인지 맞춰보세요.

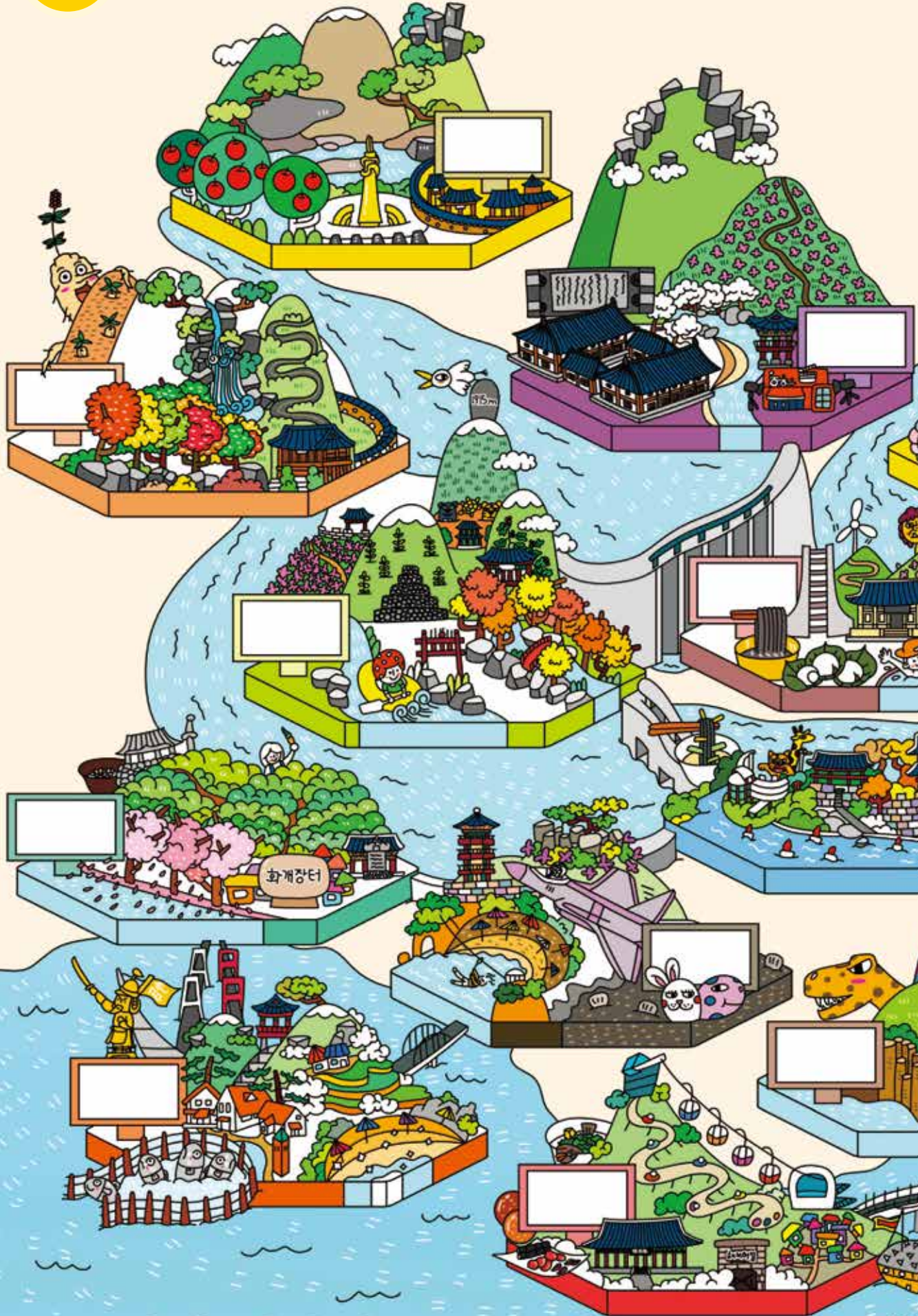

맞춰보아요~



경남!
여기는
어디일까요?



인용자료(1학기)

단원	쪽	내용	출처
1-1	8	거창군 위성 사진	국토지리정보원
	8	거창군 지도 사진	국토지리정보원
	9	양산시 지도 사진	국토지리정보원
	10	진주시 지도 사진	국토지리정보원
	11	우리나라 지도 사진	국토교통부
	11	경상남도 지도 사진	국토교통부
	13	경상남도 지도 사진	국토교통부
	15	김해시 지도 사진	국토지리정보원
	16	창원시 지도 사진	국토지리정보원
	20	창원시 지도 사진	국토지리정보원
25	양산시 지도 사진	국토지리정보원	
26	산업의 중심지(경남 항공국가산업단지) 사진	한국우주항공	
36	거창 치수정 사진	거창군청	
36	사천 선진리성 사진	사천시청	
36	산청 조식 남명문집 목판 사진	문화재청 국가문화유산포털	
37	통영 승전무 사진	문화재청 국가문화유산포털	
37	김해 대성동 고분군 사진	김해시청	
38	밀양 영남루	문화재청 국가문화유산포털	
40	진주 장도장 사진	진주시청	
40	남해 선구 줄 갯기 사진	남해군청	
40	의령 큰줄뿔기 사진	의령군청	
41	진주 삼천포농악 사진	진주-삼천포농악전수관	
41	영산 쇠머리대기 사진	창녕군청	
41	오광대(고성, 통영, 가산) 사진	문화재청 국가문화유산포털	
43-44	국립김해박물관 유물, 유적 사진	국립김해박물관	
56	곽재우 인물사진	의령군청	
56	희랑 인물사진	문화재청 국가문화유산포털	
56	자초(주학) 인물사진	문화재청 국가문화유산포털	
56	정여창 인물사진	함양군청	
56	문인점 인물사진	산청군청	
56	논개 인물사진	진주시청	
56	정기룡 인물사진	한국민족문화대백과사전	
56	박재삼 인물사진	박재삼박물관	
56	정세권 인물사진	정세권 가족의 개인소장 사진	
56	김만중 인물사진	문화재청 국가문화유산포털	
57	이장군 묘 석상 사진	문화재청 국가문화유산포털	
57	이방실 인물사진	함양군청	
57	유정(사명당) 인물사진	한국민족문화대백과사전, 표출사	
57	박재성 인물사진	양산시청, 효총사	
57	이운재 인물사진	한국민족문화대백과사전	
57	최은덕 인물사진	경남매일	
57	양달석 인물사진	거제시청	
57	박경리 인물사진	한국민족문화대백과사전	
58	현고수, 곽재우 생가, 곽재우 장군 문화공원 사진	의령군청	
60	누리집 찾아보기 화면	한국역대인물종합정보시스템	
60	영상자료 찾아보기 화면	안동MBC PLUS	
60	스마트폰 앱으로 알아보기 사진	[인물로 보는 한국사]앱 검색화면	
60	교육 방송 프로그램 다시 보기 화면	EBS 키즈 [역사가 술술]	
60	함양군청 누리집 화면	함양군청	
61	통영 총렬사, 한산도 제승당, 이순신 공원 사진	통영시청	
61	통영시 관광안내도 그림 일부	통영시청	
63	최치원 인물사진	국립현대미술관	
63	주세붕 인물사진	함양군청	
63	김수로왕 인물사진	한국민족문화대백과사전	
67	강민첨 장군 탄생지 사진	문화재청 국가문화유산포털	
67	정기룡 장군 추모제 사진	진주신문, 하동군청	
67	이운재 선생 추모 한글 백일장 포스터	경남매일	
70-71	창원시 지도 사진	국토지리정보원	
72	경상남도청 전경 및 도상훈련 사진	경상남도청	
72	경상남도의회 전경 및 본회의 사진	경상남도의회	
72	경상남도교육청 전경 및 운영 프로그램 사진	경상남도교육청	
73	거제 경찰서 전경 및 단속 훈련 사진	거제경찰서	
73	사천소방서 전경 및 훈련 사진	사천소방서	
73	통영우체국 전경 사진	통영우체국	
73	고성읍 행정복지센터 전경 및 실내 사진	고성군청	
74	하동군 보건소 전경 및 프로그램 사진	하동군청	
74	함양예술화관 전경 및 공연 사진	함양군청 함양문화예술화관	
74	양산시립박물관 전경, 전시실 사진	양산시립박물관	
74	창원지방법원 전경, 실내 사진	창원지방법원	
76	경상남도수학화관 거점수학체험센터 전경 사진	거점수학체험센터	
76	신촌유학교육원 전경 사진	신촌유학교육원	
76	산청지리산도서관 전경 사진	산청지리산도서관	
76	학생안전체험원 전경 사진	학생안전체험원	
76	학생교육원 남해분원 수련활동 모습 사진	학생교육원 남해분원	
77	가야산독서당 정글북 전경 사진	가야산독서당 정글북	
77	과학교육원 우포생태교육원 전경 사진	우포생태교육원	
77	미래교육원 전경 사진	미래교육원	
77	특수교육원 전경 사진	특수교육원	
77	김해지혜의바다도서관 전경 사진	김해지혜의바다도서관	
84	진해동부엌은물재생센터 준공식 개최 기사	경남도민신문	
89	산청군 새마을회, 김장나눔 기사	경남도민신문	

인용자료(2학기)

단원	쪽	내용	출처	
2-1	94	산지촌(함양군, 산청군)사진	한국관광공사	
	94-95	경상남도 위성사진	국토교통부	
	96	거창군, 남해군, 함양군 사진	국토교통부	
	98	경상남도 교통지도	국토교통부	
	98	경상남도 인구분포 지도	경남통계	
	98	경상남도 공공도서관 수	경남통계	
	99	거제조선소 사진	삼성조선	
	99	사천 항공산업단지 사진	한국우주항공	
	105	농촌주거환경 개선사업(함양군)	시사저널	
	105	농촌주거환경 개선사업(청녕군)	연합뉴스	
105	지역연계 공동과정	경상남도교육청		
105	다량은 전통 모내기 마을교육	경상남도교육청		
106	농업기술 드론활용 사진	경상남도청		
108	도시 인구수	경남통계		
108	도시 자동차 수	경상남도청		
109	누비자 자전거 터미널	경남신문		
109	누비자 이용법	창원시청		
110	일자리 지원 사업 기사	경남신문		
110	시면접사진	창원시청		
110	채용박람회 사진	한남일보		
114	직거래장터 사진	함양산삼축제		
116	산청 한방 약초 축제 사진	한국관광공사		
116	함양 산삼 축제 사진	김해대교초		
116	하동 야생차 문화 축제 사진	경상남도청		
118	도농 교육체험 사진	경상남도청		
118	과학체험관 사진	창원과학체험관		
118	병원 내부 사진	창원한마음병원		
119	경남특산물박람회 포스터	경상남도청		
2-2	118	경상남도, 한·중·일 협력발전 산동성 탐방 행사 참석 사진	경상남도청	
	118	경상남도, 한·중·일 협력발전 산동성 탐방 행사 참석 사진	경상남도청	
	119	김해시, 기업과 재활동 활성화 업무협약(MOU) 체결 사진	김해시청	
	119	양산시, C7기업과 투자협약(MOU) 체결 사진	양산시청	
	120	진주시, 항공우주 부품 소재 산업 육성 위한 업무협약(MOU) 사진	진주시청	
	120	거창군, 농특산물 유통 활성화 상생 협약식 개최 사진	거창군청	
	121	거제시, 수산물와 우호 교류 협약 맺어 사진	거제시청	
	121	사천시, 용인시와 자매결연 협정 사진	사천시청	
	122	고성군, '상생과 협력' 해운대구와 우호 교류 협약 체결 사진	고성군청	
	122	남해군, 도농상생으로 지역농특산물 판로 본격 추진 사진	남해군청	
123	의령군, 4-H본부 농·특산물 교류 행사 개최 사진	의령군청		
123	하동군, 제주 탐나리관광회관에 하동 농특산물 판매장 연다 사진	하동군청		
124	창원시, 캐나다와 과학기술 교류협력 방안 머리맞대다 사진	창원시청		
124	창녕군, 대표농특산물 청명마늘 미국 수출 행사 사진	창녕군청		
125	함양군, 베트남과 계절근로자 협약 등 국제우호교류 큰 성과 사진	경상남도청		
125	합천군, 햇파파 대만 수출 본격 돌인 사진	합천군청		
126	말양시, 제2회 말양열음골서과축제 성공적으로 개최 사진	말양시청		
126	통영시, 개장 1주년 디파링 지금까지 몇 명이나 왔을까 사진	경상남도청		
127	산청군, 대한민국 방방곡곡 여행박람회 참가 사진	산청군청		
127	함양군, 온·오프라인을 넘나든 제27회 함양수박 온라인 축제 사진	함양군청		
2-3	128	경상남도 지역 공동 상표 그림	경상남도 각 시군 홈페이지	
	142	축인 홍보모델 기사	마이데일리	
	144	여성만 기사노동 기사	서울시 여성가족재단	
	146	우리나라 장애인에 어려움	통계청	
	147	결혼이민자, 귀화자가 꿈은 한국생활의 어려움	여성가족부	
	147	북한 이탈 주민 필요한 지원	남북하나재단	
	149	공익광고	공익광고협의회	
	2-4	139	미세먼지 수업 장면	경남교육청
		143	미세먼지 보도 기사	노컷뉴스
		144	한중일 장관 회의 사진	이데일리
144		화력발전소 감축 계획	연합뉴스	
144		미세먼지 높은 날 생활 수칙 삽화	환경부	
145		미세먼지 예보등급 및 예보내용 표그림	환경부	
147		미세먼지 홍보 포스터 예시 사진	경남교육청	
148		학생 준비 조사 사진	우포생태교육원	
152		제비가 등지를 짓는 사진	NPO법인 Bird Research	
150		경상남도 마크	경상남도청	
150	경상남도 브랜드 슬로건	경상남도청		
151	경남의 새 : 백로	경상남도청		
151	경남의 물고기 : 불락	경상남도청		
154	따오기 사진	창녕군 우포따오기과		
158	우포 따오기 복원센터	창녕군 우포따오기과		
159	따오기 방사 사진	창녕군 우포따오기과		
161	따오기 사진	창녕군 우포따오기		

은혜 39, 55, 56, 57, 58, 59, 60, 61, 62, 63, 64, 65, 66, 67, 68, 69, 70, 71, 72, 73, 74, 75, 76, 77, 78, 79, 80, 81, 82, 83, 84, 85, 86, 87, 88, 89, 90, 91, 92, 93, 94, 95, 96, 97, 98, 99, 100, 101, 102, 103, 104, 105, 106, 107, 108, 109, 110, 111, 112, 113, 114, 115, 116, 117, 118, 119, 120, 121, 122, 123, 124, 125, 126, 127, 128, 129, 130, 131, 132, 133, 134, 135, 136, 137, 138, 139, 140, 141, 142, 143, 144, 145, 146, 147, 148, 149, 150, 151, 152, 153, 154, 155, 156, 157, 158, 159, 160, 161, 162, 163, 164, 165, 166, 167, 168, 169, 170, 171, 172, 173, 174, 175, 176, 177, 178, 179, 180, 181, 182, 183, 184, 185, 186, 187, 188, 189, 190, 191, 192, 193, 194, 195, 196, 197, 198, 199, 200, 201, 202, 203, 204, 205, 206, 207, 208, 209, 210, 211, 212, 213, 214, 215, 216, 217, 218, 219, 220, 221, 222, 223, 224, 225, 226, 227, 228, 229, 230, 231, 232, 233, 234, 235, 236, 237, 238, 239, 240, 241, 242, 243, 244, 245, 246, 247, 248, 249, 250, 251, 252, 253, 254, 255, 256, 257, 258, 259, 260, 261, 262, 263, 264, 265, 266, 267, 268, 269, 270, 271, 272, 273, 274, 275, 276, 277, 278, 279, 280, 281, 282, 283, 284, 285, 286, 287, 288, 289, 290, 291, 292, 293, 294, 295, 296, 297, 298, 299, 300, 301, 302, 303, 304, 305, 306, 307, 308, 309, 310, 311, 312, 313, 314, 315, 316, 317, 318, 319, 320, 321, 322, 323, 324, 325, 326, 327, 328, 329, 330, 331, 332, 333, 334, 335, 336, 337, 338, 339, 340, 341, 342, 343, 344, 345, 346, 347, 348, 349, 350, 351, 352, 353, 354, 355, 356, 357, 358, 359, 360, 361, 362, 363, 364, 365, 366, 367, 368, 369, 370, 371, 372, 373, 374, 375, 376, 377, 378, 379, 380, 381, 382, 383, 384, 385, 386, 387, 388, 389, 390, 391, 392, 393, 394, 395, 396, 397, 398, 399, 400, 401, 402, 403, 404, 405, 406, 407, 408, 409, 410, 411, 412, 413, 414, 415, 416, 417, 418, 419, 420, 421, 422, 423, 424, 425, 426, 427, 428, 429, 430, 431, 432, 433, 434, 435, 436, 437, 438, 439, 440, 441, 442, 443, 444, 445, 446, 447, 448, 449, 450, 451, 452, 453, 454, 455, 456, 457, 458, 459, 460, 461, 462, 463, 464, 465, 466, 467, 468, 469, 470, 471, 472, 473, 474, 475, 476, 477, 478, 479, 480, 481, 482, 483, 484, 485, 486, 487, 488, 489, 490, 491, 492, 493, 494, 495, 496, 497, 498, 499, 500, 501, 502, 503, 504, 505, 506, 507, 508, 509, 510, 511, 512, 513, 514, 515, 516, 517, 518, 519, 520, 521, 522, 523, 524, 525, 526, 527, 528, 529, 530, 531, 532, 533, 534, 535, 536, 537, 538, 539, 540, 541, 542, 543, 544, 545, 546, 547, 548, 549, 550, 551, 552, 553, 554, 555, 556, 557, 558, 559, 560, 561, 562, 563, 564, 565, 566, 567, 568, 569, 570, 571, 572, 573, 574, 575, 576, 577, 578, 579, 580, 581, 582, 583, 584, 585, 586, 587, 588, 589, 590, 591, 592, 593, 594, 595, 596, 597, 598, 599, 600, 601, 602, 603, 604, 605, 606, 607, 608, 609, 610, 611, 612, 613, 614, 615, 616, 617, 618, 619, 620, 621, 622, 623, 624, 625, 626, 627, 628, 629, 630, 631, 632, 633, 634, 635, 636, 637, 638, 639, 640, 641, 642, 643, 644, 645, 646, 647, 648, 649, 650, 651, 652, 653, 654, 655, 656, 657, 658, 659, 660, 661, 662, 663, 664, 665, 666, 667, 668, 669, 670, 671, 672, 673, 674, 675, 676, 677, 678, 679, 680, 681, 682, 683, 684, 685, 686, 687, 688, 689, 690, 691, 692, 693, 694, 695, 696, 697, 698, 699, 700, 701, 702, 703, 704, 705, 706, 707, 708, 709, 710, 711, 712, 713, 714, 715, 716, 717, 718, 719, 720, 721, 722, 723, 724, 725, 726, 727, 728, 729, 730, 731, 732, 733, 734, 735, 736, 737, 738, 739, 740, 741, 742, 743, 744, 745, 746, 747, 748, 749, 750, 751, 752, 753, 754, 755, 756, 757, 758, 759, 760, 761, 762, 763, 764, 765, 766, 767, 768, 769, 770, 771, 772, 773, 774, 775, 776, 777, 778, 779, 780, 781, 782, 783, 784, 785, 786, 787, 788, 789, 790, 791, 792, 793, 794, 795, 796, 797, 798, 799, 800, 801, 802, 803, 804, 805, 806, 807, 808, 809, 810, 811, 812, 813, 814, 815, 816, 817, 818, 819, 820, 821, 822, 823, 824, 825, 826, 827, 828, 829, 830, 831, 832, 833, 834, 835, 836, 837, 838, 839, 840, 841, 842, 843, 844, 845, 846, 847, 848, 849, 850, 851, 852, 853, 854, 855, 856, 857, 858, 859, 860, 861, 862, 863, 864, 865, 866, 867, 868, 869, 870, 871, 872, 873, 874, 875, 876, 877, 878, 879, 880, 881, 882, 883, 884, 885, 886, 887, 888, 889, 890, 891, 892, 893, 894, 895, 896, 897, 898, 899, 900, 901, 902, 903, 904, 905, 906, 907, 908, 909, 910, 911, 912, 913, 914, 915, 916, 917, 918, 919, 920, 921, 922, 923, 924, 925, 926, 927, 928, 929, 930, 931, 932, 933, 934, 935, 936, 937, 938, 939, 940, 941, 942, 943, 944, 945, 946, 947, 948, 949, 950, 951, 952, 953, 954, 955, 956, 957, 958, 959, 960, 961, 962, 963, 964, 965, 966, 967, 968, 969, 970, 971, 972, 973, 974, 975, 976, 977, 978, 979, 980, 981, 982, 983, 984, 985, 986, 987, 988, 989, 990, 991, 992, 993, 994, 995, 996, 997, 998, 999, 1000