경남교육 2023-215

경남교육 아이좋아

폐교재산 활용 사례집

오직 경남교육!
오직 경남학생!

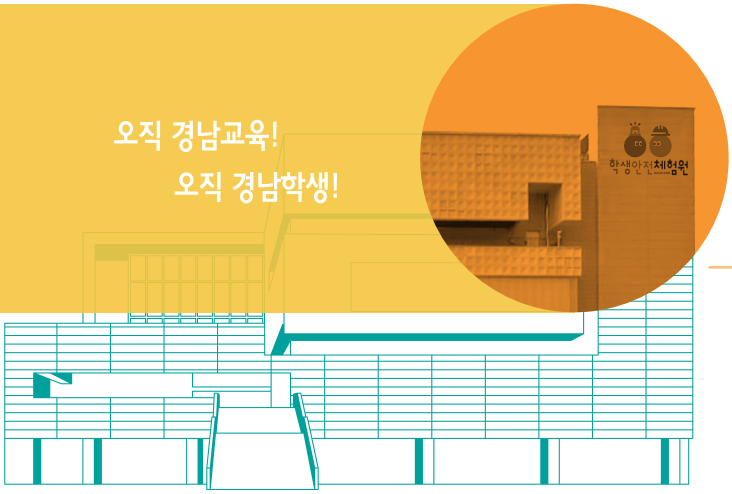

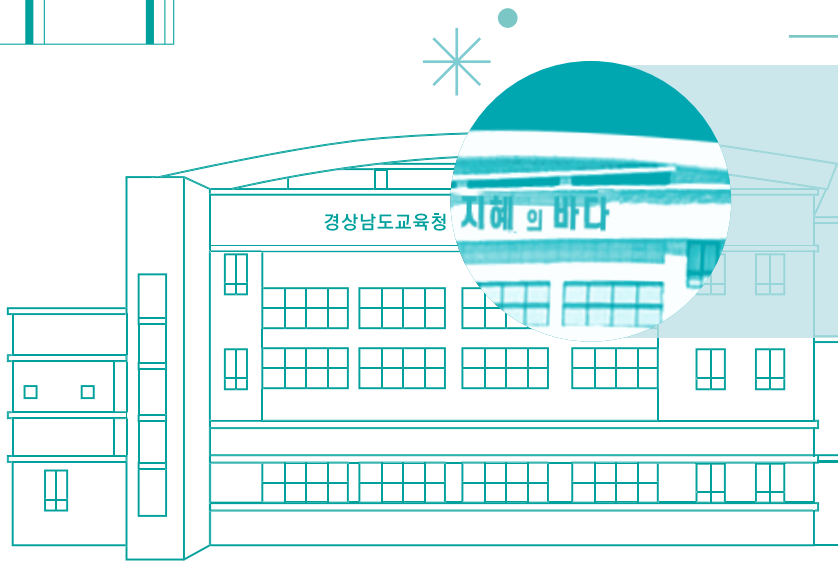

경상남도교육청
GYEONGSANGNAMDO OFFICE OF EDUCATION

폐교 현황

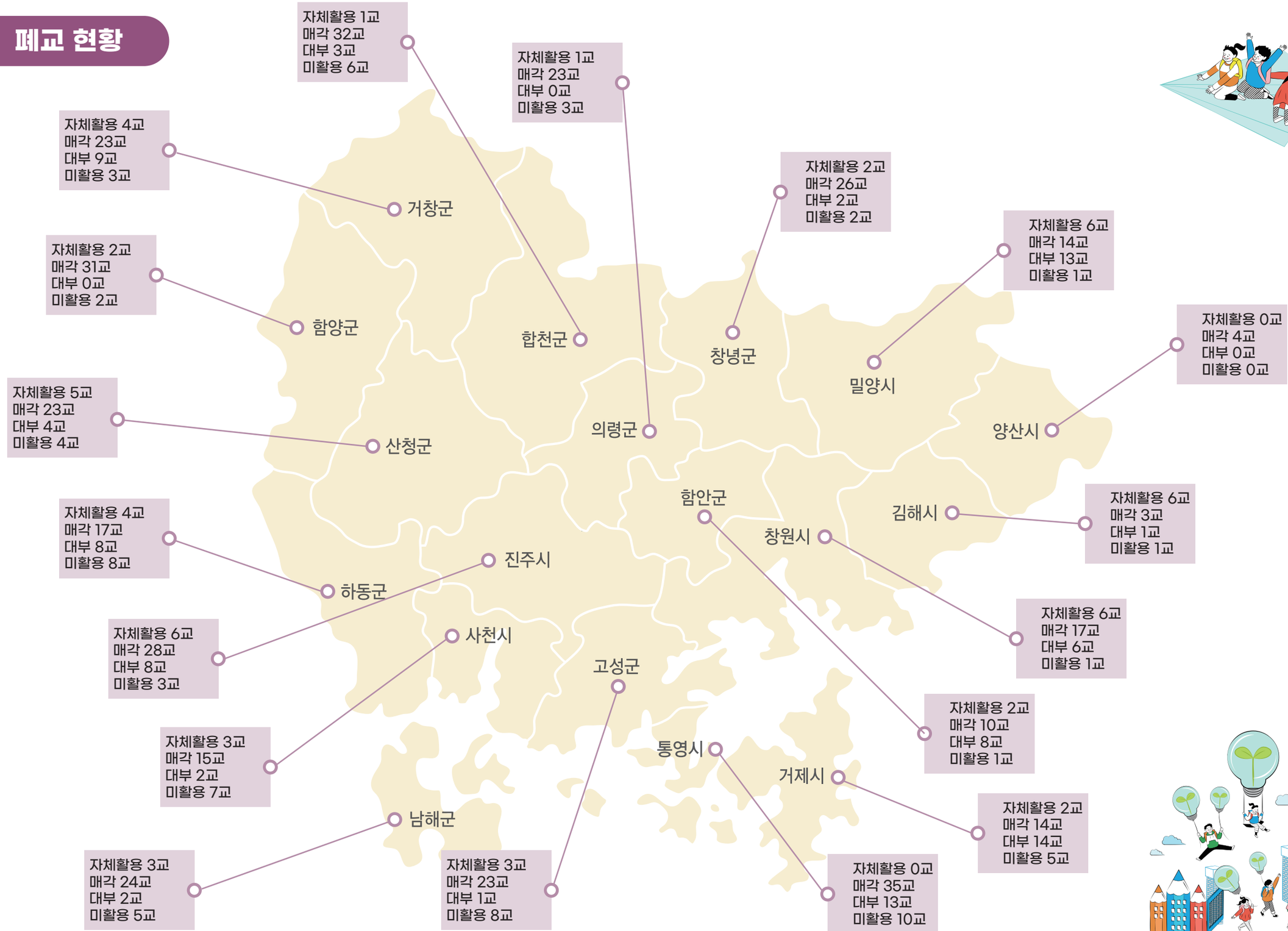
거창군
자체활용 4교
매각 23교
대부 9교
미활용 3교
함양군
자체활용 2교
매각 31교
대부 0교
미활용 2교
산청군
자체활용 5교
매각 23교
대부 4교
미활용 4교
하동군
자체활용 4교
매각 17교
대부 8교
미활용 8교
진주시
자체활용 6교
매각 28교
대부 8교
미활용 3교
사천시
자체활용 3교
매각 15교
대부 2교
미활용 7교
남해군
자체활용 3교
매각 24교
대부 2교
미활용 5교
합천군
자체활용 1교
매각 32교
대부 3교
미활용 6교
의령군
자체활용 1교
매각 23교
대부 0교
미활용 3교
고성군
자체활용 3교
매각 23교
대부 1교
미활용 8교
창녕군
자체활용 2교
매각 26교
대부 2교
미활용 2교
밀양시
자체활용 6교
매각 14교
대부 13교
미활용 1교
양산시
자체활용 0교
매각 4교
대부 0교
미활용 0교
김해시
자체활용 6교
매각 3교
대부 1교
미활용 1교
창원시
자체활용 6교
매각 17교
대부 6교
미활용 1교
함안군
자체활용 2교
매각 10교
대부 8교
미활용 1교
통영시
자체활용 0교
매각 35교
대부 13교
미활용 10교
거제시
자체활용 2교
매각 14교
대부 14교
미활용 5교

폐교 활용 절차

매각 절차(수의 계약)

매각 가능 여부 조회 (각 시군 교육지원청) → 매각 신청서 제출 (사업계획서 포함) → 지역주민 설명회 → 매각 계획 공고 → 공유재산심의회 심의 → 공유재산관리계획 의결 → 감정평가법인 감정 → 매매 계약 → 소유권 이전

대부 절차(수의 계약)

대부 가능 여부 조회 (각 시군 교육지원청) → 대부 신청서 제출 (사업계획서 포함) → 지역주민 설명회 → 공유재산심의회 심의 → 대부료 산출 (공시지가, 시가표준액) → 대부 계약

수의계약 대상 시설 범위

근거: 『폐교재산의 활용촉진을 위한 특별법』 제5조제1항

1) 교육용시설(특별법 제2조제3호)
- 유아·청소년·학생 및 주민등의 학습을 주목적으로 하여 자연학습 시설·청소년 수련시설·도서관·박물관·야영장(교육프로그램 포함) 등의 용도

2) 사회복지시설(특별법 제2조제4호)
- 「사회복지사업법」 제2조의 규정에 의한 사회복지사업을 위한 용도로 제공되는 공간 및 시설

3) 문화시설(특별법 제2조제5호)
- 「문화예술진흥법」 제2조 제1항제3호의 규정에 의한 공연장, 박물관 및 미술관 등 전시시설, 도서관, 문학관, 문화예술회관 등 종합시설, 예술인 창착공간 및 공연·전시시설(다수이용 시설)

4) 공공체육시설(특별법 제2조제6호)
- 「체육시설의 설치·이용에 관한 법률」 제5조 내지 제7조의 규정된 전문체육시설, 생활체육시설, 직장체육시설

5) 소득증대시설(특별법 제2조제7호)
- 「농어촌정비법」 제2조제6호 또는 제2조제16호 가목부터 다목까지의 규정에 의한 농업생산기반시설(농산물 생산·가공·저장·유통시설 등 영농시설) 및 농어촌관광휴양산업(관광휴양단지사업, 관광농원사업, 주말농원사업)을 위한 시설

※ 폐교 소재 시·군 안에 주민등록되어 있고 실제 거주 중인 주민

※ 폐교가 있는 시·군 소재 농업법인·어업법인

※ 폐교가 있는 시·군 소재 「농업협동조합법」에 따른 조합 또는 「수산업협동조합법」에 따른 조합·어촌계

6) 귀농어·귀촌 지원시설(특별법 제2조제8호)
- 「귀농어·귀촌 활성화 및 지원에 관한 법률」 제10조제4항제1호 또는 제2호의 규정된 귀농어업 및 귀촌 희망자에 대한 상담·안내·정보제공·교육사업과 귀농어업인 및 귀촌인 농어업 기술지도 및 농어촌 적응 교육 사업

경상남도교육청 폐교활용

자체 활용 사례

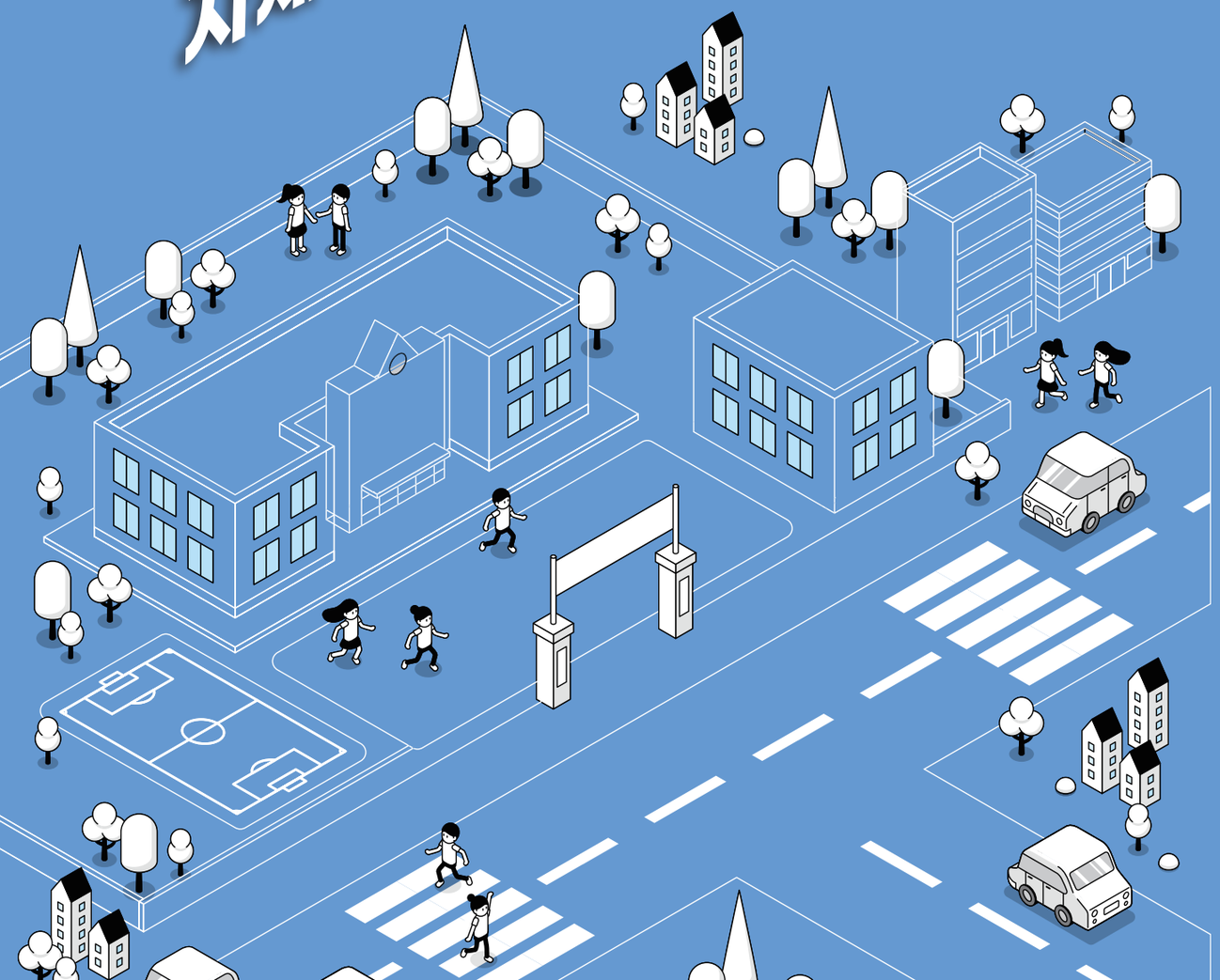

CONTENTS

1. 경상남도교육청 마산지혜의바다도서관 08
2. 경상남도교육청 학생안전체험원 10
3. 경상남도교육청 김해지혜의바다도서관 12
4. 경상남도교육청 특수교육원 14
5. 밀양영화고등학교 16
6. 경남고성음악고등학교 18
7. 고성미래교육지원센터 삼락 20
8. 하동행복마을학교 22
9. 경상남도교육청 가야산독서당 정글북 24
10. 경상남도교육청 학교급식연구소 맛봄 26

경상남도교육청 마산지혜의바다도서관

(신개념 복합&독서&문화공간)

폐교명	구암여자중학교	활용구분	자체활용
폐교일	2017. 3. 1.	설 립 일	2018. 4. 13.
주 소	창원시 마산회원구 구암북12길24(구암동 1333)	활용용도	공공도서관

설립 개요

설립 규모 테마별 체험공간, 복합 독서문화 공간, 테라스형 열람 공간, 카페테리아 등 총 147,702권 장서 보유

설립 목적

- 체육관을 독서문화 공간으로 조성하여 학생과 도민에게 개방함으로써 도민 중시의 교육행정 실현
- 독서·문화·예술이 공존하는 복합문화공간으로 활용하여 경남교육청의 역점과제인 행복한 책 읽기 정책을 적극 추진

주요 사업

책과 함께 피어나는 문화예술의 향연, <공연 특화도서관> 정착

- '도서관 공연=인형극'이란 공식에서 탈피하여 해설이 있는 클래식, 퓨전국악, 뮤지컬, 라이브 드로잉쇼, 서커스까지 내용의 다양화를 시도한 <힐링공연>. <동화콘서트> 추진
- 지역민과 함께 호흡하는 공연 문화 활성화를 위해 재능기부 공연 적극 유치

스토리텔링이 있는 <라이브러리 도슨트 투어> 운영

- 폐교 체육관을 활용한 도서관 탄생의 기획 의도 및 지속적인 이용객 유치를 위한 도서관 서비스 개발 등을 포함한 스토리텔링이 있는 도서관 현장 투어 프로그램 진행
- <마산지혜의바다도서관에 대한 설명>, <홍보 동영상 시청>, <현장 투어> 순

아이들이 평생 독자로 성장할 수 있도록 <처음 만나는 도서관> 운영

- 도서관에 대한 이해를 높이는 어린이 현장 체험 프로그램으로 도내 유아 교육기관 및 학교를 대상으로 운영
- (투어 중심) 지혜야 안녕, (체험 중심) 바다야 안녕으로 운영

운영 성과

- 연간 대출권수 354,295권, 연간 이용객 718,592명, 누적 이용객 4,827,534명
- 재능기부 공연, 공연 공간대여, 전시 공간 활용, 도슨트 투어, 취약계층을 찾아가는 아웃리치 프로그램 등 지역사회와 상생하는 교류·협력 활성화
- 2022년 제7회 한국문화공간상 수상(도서관 부문)

경상남도교육청 학생안전체험원

(체험 중심 안전교육)

폐교명	구. 문산중학교	활용구분	자체활용
폐교일	2016. 3. 1.	설 립 일	2019. 3. 1.
주 소	진주시 문산읍 동부로588번길 20(삼곡리 640-1)	활용용도	학생안전체험원

설립 개요

설립 규모 안전교육관 8실, 영상교육관, 소통 공감 교육관, 종합교육관

설립 목적

- 안전의식 고취와 위기 대처 능력 신장을 위한 체험 중심 안전교육
- 지속 가능한 안전 교육자료 및 정책연구 개발
- 교직원 전문성 향상을 위한 체계적 안전교육 연수

주요 사업

안전체험 프로그램

- 학생·교육과정·체험중심의 안전교육으로 안전의식 제고 및 각종 재해·재난 등 위기 상황에서 대처하는 능력 함양
- 협약기관 등 맞춤형 안전 체험 기회 제공으로 안전의식 고취 및 위기 대응역량 신장

안전체험 직무연수

- 교직원 및 교육전문직원의 안전 실천 능력을 향상시켜 학교 내 안전사고 예방

찾아가는 안전체험 차량 운영

- 소외 및 취약 지역의 학생들을 직접 찾아가 안전체험 기회 제공
- 유치원과 초등학교 저학년 맞춤형 안전교육으로 안전의식 고취

운영 성과

- 안전교육 상시 직무연수 만족도 99.6%
- 2022년 안전체험 프로그램 학생 만족도 94.5%
- 2021년 대비 2022년 이용자 45% 증가
- 다양한 지역 행사 참여로 가족 단위 교육 대상 증가

경상남도교육청 김해지혜의바다도서관

(독서, 문화, 예술이 어우러지고 다양한 메이킹 활동이 이루어지는 공간)

폐교명	구. 주촌초등학교	활용구분	자체활용
폐교일	2019. 3. 1.	설 립 일	2019. 12. 11.
주 소	김해시 주촌면 서부로1541번길 8(내삼리 652-1)	활용용도	공공도서관

설립 개요

설립 규모 오픈형 열람 공간, 메이커 페이스 공간, 독서 열람 공간, 독서 테크와 열린 무대 등, 총 141,143권 장서 보유

설립 목적

- 독서와 문화가 어우러진 복합문화시설로 조성하여 학생 및 지역주민에게 제공
- 도민 대상 행복한 책 읽기 정책 실질적 구현으로 경남 전역 독서문화의 균형적 확대 도모

주요 사업

지역특성에 맞춘 다양한 볼거리 공연·강연

- 밴드, 클래식, 현악, 클라리넷, 인형극 등 가족문화 공연 제공
- 재능기부로 만나는 음악, 북콘서트 공연 및 유명 저자 초청 강연 및 주제가 있는 인문학 강연

품격 있는 삶을 완성시켜 줄 독서진흥, 평생학습 프로그램

- 주말 볼거리. 체험거리 제공으로 토요 체험 놀이터 운영
- 생활밀착형 평생학습 프로그램 및 근로자 맞춤 프로그램 운영

창작과 공유가 함께하는 메이커스페이스

- 개인의 아이디어를 3D 프린터, 레이저 가공 등을 통해 현실화 시키는 메이커들의 공간 제공
- 학교와 연계한 메이커스페이스 체험 수업 운영

바깥공간을 활용한 흥미로운 문화예술 공연 활동 제공

- 열린 무대를 통한 작은 연주회, 밴드 공연, 버스킹 공연, 캠핑, 독서, 책놀이가 어우러진 가족 독서캠프 진행
- 물품을 판매 교환하는 프리마켓 운영 및 전통놀이(윷놀이, 투호, 비석치기 등) 체험

운영 성과

- 폐교를 리모델링한 새로운 개념의 복합독서 문화공간을 제공함으로써 성공적인 모델 제시
- 교직원만의 공간으로 운영되던 교육 시설을 개방함으로써 시설 확장성 및 교육기관의 개방성 확보
- 공공도서관과 지역 기관과의 다양한 협업으로 공공과 민간의 동반 성장 효과

경상남도교육청 특수교육원

(체험 패키지 교육&특수교육연수)

폐교명	수산초등학교 하남대사분교장	활용구분	자체활용
폐교일	2013. 3. 1.	설 립 일	2014. 7. 1.
주 소	밀양시 하남면 대사길 77 (대사리 242-2)	활용용도	특수교육원

설립 개요

설립 규모 체험관 7실, 행동 중재 지원센터 4실, 대강당, 연수실, 역사관, 원격수업실

설립 목적

- 특수교육대상 학생의 특성에 맞는 체험·수련 활동을 제공함으로써 장애 극복 의지 배양과 협동 정신 함양, 기초생활 및 자립 생활 능력의 신장
- 교원에게는 현장 중심의 연구와 연수 및 장학 자료를 개발·보급하여 특수 교육 전문성 신장
- 학부모에게는 부모 교육과 연수, 가족 체험을 통한 다양한 정보와 감동의 제공

주요 사업

체험 프로그램

- 안전·공학·진로체험 및 장애 공감 체험
- 운영 대상: 특수학교(급) 학생, 유·초·중학교 학생

수련 프로그램

- 1박2일 숙박형 수련과 1일 체험형 수련
- 운영 대상: 도내 특수학교(급) 초·중·고등학생

운영 성과

- 맞춤형 체험·수련 활동 연 5,000여명과 특수교육 및 통합교육 연수과정 연 5,000여명 참여
- 각 프로그램별 맞춤형 체험을 진행하여 학생들의 균형 있는 성장을 돕고, 직업 및 진로 체험을 통한 사회적응 능력 신장
- 장애공감체험을 통해 장애인과 비장애인이 서로 존중하며 더불어 살아가는 공감 문화 조성
- 숙박형 수련활동을 통한 특수교육 대상학생의 건전한 정서 발달과 독립적이고 책임감 있는 사회 구성원으로 살아가기 위한 사회성 및 공동체 의식 강화
- 하남읍 일대의 환경 정화 활동 및 수산 재래시장 이용 등으로 교육공동체의 이웃사랑 실천과 지역경제 활성화

밀양영화고등학교

(차세대 영화예술인 육성)

폐교명	상남중학교	활용구분	자체활용
폐교일	2015. 3. 1.	설 립 일	2017. 3. 1.
주 소	밀양시 상남면 평촌중앙로 61-6 (평촌리 735)	활용용도	공립 대안 예술학교

설립 개요

설립 규모 6학급 학생수 90명 정원

설립 목적

- 다양한 학생들이 꿈과 재능을 키울 수 있는 교육 다양성 확보 및 맞춤형 교육과정 운영 필요
- 경남 유일 영화제작 전문고등학교로 전문적인 현장 중심 교육과정 운영

주요 교육과정

학과 운영

- 영화 전공 교과: 영화의 이해, 영화 기술, 시나리오, 영화제작 실습, 영화감상과 비평
- 연기 전공 교과: 연극의 이해, 연기, 연극제작 실습, 무대 기술, 연극 감상과 비평

특색 교육활동

- 진로와 연계한 영화 촬영 현장 체험학습을 통해 영상예술인으로서 견문을 넓히고 학기 중 정해진 일정에 따라 전일제로 운영하며 영화연극 주제 현장 체험학습 실시
- 연극영화과에 재학중인 대학생 초대 연극영화 멘토링 프로그램 시행 및 연극영화과 진학 본교 졸업생 초대 선·후배 간 인적 네트워크 활성화
- 영화연극작품 발표회 및 시상식 개최로 학생들의 영화제작 소질 및 역량 응원 및 장려 「별무리 영화연극 작품 발표회」

운영 성과

- 다양성 확보 교육에 매진한 결과 영화·연기 분야 졸업생 95명 배출 및 관련분야 대학 진학
- 영상예술교육을 통한 꿈과 재능을 찾는 진로 교육으로 23학년도 신입생 1.9:1의 높은 경쟁률 기록
- 전문적인 현장중심 교육과정 운영으로 2023년 부산 국제 어린이 청소년영화제 본선 진출 등 47회 수상 기록
- 영화를 직접 제작해볼 수 있는 영화제작 워크숍을 통해 생생한 영상예술교육을 체험할 수 있고, 학부모 및 지역민에 학교의 다양한 분야의 수월성 교육 홍보

경남고성음악고등학교

(다양성을 존중하는 맞춤형 공립 기숙형 대안학교)

폐교명	하일중학교	활용구분	자체활용
폐교일	2016. 3. 1.	설 립 일	2017. 3. 1.
주 소	고성군 하일면 공룡로 987 (학림리 701-2)	활용용도	공립 기숙형 대안학교

설립 개요

설립 규모 6학급 학생수 90명 정원

설립 목적

- 농어촌 폐교를 활용하여 학생/학부모 등 다양한 교육 수요를 충족하는 음악 중심 대안학교
- 학생의 음악적 역량과 소질을 함양하고 꿈·끼·열정을 가진 전문적 음악인으로 진로를 개척하는 학교
- 참 예술인의 품성과 소양을 갖춘 창의적인 음악 인재 육성 학교
- 지역사회와 함께 성장하고 발전하는 전인적 학교 교육공동체 운영

주요 교육과정

학과 운영

- 서양음악: 피아노, 현악, 관악, 타악
- 한국음악: 국악
- 실용음악: 재즈 피아노, 기타, 드럼, 미디어 작곡, 보컬

지역 상생 활동

- 지역민과 함께하는 윈드 오케스트라 창단 연주회 개최
- 상시 지역민 초청 열린 향상 음악회(음악관: 매주 금요일)
- 고성군민과 함께하는 정기연주회 개최(년 1회)
- 지역주민 위안과 소통을 위한 음악 재능기부
- 각종 지역 문화축제 행사 초청 및 축하 연주
- 고성군민과 함께하는 방과후 음악 교실 운영(기타, 난타, 색소폰 교실 등)
- 주민 건강 증진 및 주차 편의를 위한 운동장 및 편의 시설 개방

운영 성과

우수 학생 배출

- 총 100명의 졸업생 배출(제4회 졸업식, 2022. 12. 29.)
- 서울대, 한국예술종합학교, 부산대 등 우수 대학 진학

지역사회 상생·협력

- 음악 재능 기부 활동 활성화로 지역사회와 상생 및 협력
- 학교 문화예술교육을 통한 문화예술 소외 지역민 여가 선용
- 다양한 예술교육 활동 제공 및 학교와 지역사회 유대 강화
- 학생/교직원/지역민이 함께 성장하는 마을속 교육공동체 조성

고성미래교육지원센터 삼락

(창의목공, 첨단목공, 발명메이커, 피지컬컴퓨팅, 드론 체험 미래교육)

폐교명	삼락초등학교	활용구분	자체활용
폐교일	1999. 3. 1.	설 립 일	2021. 3. 1.
주 소	고성군 마암면 남해안대로 3325 (삼락리 180)	활용용도	미래교육지원센터

설립 개요

설립 규모 강의실 4실, 기타 2실, 야외 드론교육장

설립 목적

- 비전: 상상을 현실로! 삼락(三樂, 상상-도전-창조의 기쁨)
- 분야: 창의목공, 첨단목공, 발명메이커, 피지컬컴퓨팅, 드론
- 지역 맞춤형 메이커 교육 및 미래인재 유성 기반 구축

주요 사업

학생 상시 프로그램

- 창의목공, 첨단목공, 발명메이커, 피지컬 컴퓨팅, 드론 분야 미래교육 프로그램을 학교 교육과정 및 실생활 문제해결 프로젝트와 연계하여 학생 미래교육 체험기회 제공
- 학생 참여와 배움 중심의 미래 교육프로그램 운영으로 학생 미래 핵심 역량 강화 및 소질 개발 지원

토요 가족프로그램

- 학생, 학부모 등 가족 단위 미래교육 프로그램 참여 기회 제공으로 지역사회 미래 핵심 역량 강화 및 소질 개발지원
- 운영 대상: 관내 유·초·중·고등학교에 재학 중인 학생 동반 가족 등

특별프로그램

- 여름방학 중 관내 교원 대상 특수분야 직무연수 및 초·중학생 참여 학생 캠프 운영
- 관내 유관기관 및 지역민 참여 수요 특별프로그램 운영

운영 성과

- 4차 산업혁명 대비 지역사회 미래핵심 역량 강화 및 소질 개발 활성화
- 교육공동체가 함께 참여하는 지역 거점형 미래 교육센터 역할 제고
- 연 5,000여명 이용

하동행복마을학교
(농산어촌 교육 지원센터)

폐교명	고전초등학교 고남분교장	활용구분	자체활용
폐교일	2021. 3. 1.	설 립 일	2021. 7. 26.
주 소	하동군 고전면 소량산길 7 (전도리 417)	활용용도	농산어촌 교육 지원센터

설립 개요

설립 규모 기존 교실(7.5실) 환경개선을 통한 체험실 구축

설립 목적

- 제4차 산업시대를 살아갈 창의 융합형 미래인재 육성 필요
- 별천지 하동 행복교육지구 각 읍면지역의 주민자치 지원 필요
- 별천지 하동 행복교육지구 토요 마을학교와 우리 아이 보금자리 활성화 필요
- 지역학생 및 섬진강변 영호남 학생들의 온전한 체험학습의 장 제공

주요 사업

마을자치배움터

- 도움 교사 지도로 학생 스스로 프로젝트 운영 역량 강화
- 지역민의 마을교육 공동체, 동아리 조직 및 활동 지원(어르신노래교실, 요가교실, 바느질교실)
- 지역민 대상 예술 체험활동 기회 제공

체험형 마을학교

- 학교·학년·학급 단위 교육과정 연계 체험 프로그램(제과제빵, 바리스타, 생활공예, 헤어네일, 웹툰, 밴드)
- 방과후 진로 체험 동아리 활동(헤어·네일아트, 전통 놀이)
- 지역민·가족단위 토요프로그램 운영(바리스타, 제과제빵)
- VR 콘텐츠 활용 미래 직업군 체험활동 및 온라인 플랫폼을 통한 체험 프로그램 운영

공유공간 운영

- 교육공동체 커뮤니티 활성화를 위한 공간 대여 및 지역 문화공연장으로써의 역할

운영 성과

지역사회 상생 효과

- 제3의 공간으로써 학생들의 다양한 체험과 주민들의 평생교육 기회 제공
- 주민들의 환경정화, 텃밭 가꾸기, 무료 보수 공사 등 자원봉사자 참여 및 재능기부
- 교육청 및 학교와 마을을 잇는 사랑방 역할

교육적 효과

- 학생들에게 학교교육과정과 연계한 다양한 체험활동 기회 제공과 다양한 교육과정 경험으로 학교의 교육과정 재구성의 밑그림 역할
  초등학교 창의적 체험활동과 중학교 자유학기제를 연계한 진로 체험활동 실시 가능

경상남도교육청 가야산독서당 정글북

(독서&공연&놀이&캠프가 공존하는 신개념 독서 공간)

폐교명	숭산초등학교	활용구분	자체활용
폐교일	2019. 3. 1.	설 립 일	2020. 9. 24.
주 소	합천군 가야면 매안대전길 18-6 (매안리 392)	활용용도	체험형 독서관

설립 개요

설립 규모 도서관, 북캠핑장(방갈로 10동, 캠핑데크 6개), 야외 도서관·공연장 등 장서 42,307권 보유

설립 목적

- 독서 힐링 공간 조성으로 학생들의 건강한 인격 함양 및 독서 체험의 장으로 제공
- 서부권역의 독서교육문화 지원으로 지역 간 독서문화 격차 해소 및 균형적 발전 도모
- 방갈로, 캠핑 데크를 활용한 북캠프 운영으로 가족 독서문화 확산

주요 사업

학생 현장 체험학습 및 교원 연수 운영

- 정글북 선생님과 함께하는 시간, 정글북을 즐기는 시간 정글북의 오후 시간 특별프로그램 운영
- 초등 그림책 활용 문해력 수업 역량 강화 직무연수 중등교원 비경쟁 독서토론 연수

단체 및 가족 북캠프 운영

- 주말 힐링 문화공연, 독서당 이야기 할머니, 정글인 그림책 작가 공연, 자율독서, 네트어드벤처 체험 등
- 관내 교육기관 및 학생 동아리, 유치원, 초·중·고등학교 재학 중인 자녀를 둔 경남도민

운영 성과

- 2022년 10,417명 교육 프로그램 참여
- 학생 현장 체험학습, 북캠프 참여자 95% 이상 만족
- 지역민과 함께하는 다양한 활동을 전개함으로써 시골의 폐교가 재탄생하여 지역과 함께 동반 성장하는 지역의 문화거점으로 자리매김
- 독서교육 프로그램 집중 지원 및 자유롭게 책을 접할 수 있는 환경 조성으로 학생들의 독서에 대한 관심 증진

경상남도교육청 학교급식연구소 맛봄

(학교급식 정책 연구소)

폐교명	진전초등학교 여항분교장	활용구분	자체활용
폐교일	1999. 9. 1.	설 립 일	2024. 1.(예정)
주 소	창원시 마산합포구 진전면 의산삼일로 234-23(고사리 542)	활용용도	학교급식 정책 연구소

설립 개요

설립 규모 영양체험실, 급식홍보관, 조리실습실, 식품 안전 분석실, 북카페, 대강당 등

설립 목적

- 전통 식문화와 미래 식생활이 공존하는 학교 급식 정책연구
- 식재료 안전성 검사로 건강하고 안전한 학교 급식 지원
- 학교 급식 종사자 전문성 함양을 위한 역량 강화 연수 실시
- 학생·학부모가 만족하는 미래형 학교 급식을 위한 교육문화 공간

주요 사업

학교 급식 정책연구

- 탄소중립, 채식 식단 및 조리법 연구와 경남 학생 식생활 실태 분석 및 개선 방안 연구
- 영양 식생활 교육 매체 개발 및 학부모의 학교 급식 참여가 학생 식생활 개선에 미치는 영향 연구

영양·식생활 체험

- 영양 체험 한마당, 가족(학부모) 체험 꾸러미, 지역민·학부모 연수
- 학기 중, 방학 중 학생 영양·식생활 교육 연계 조리 실습 체험

학교 급식 종사자 연수

- 연중 학교 급식 관계자 역량 강화 및 위생교육, 학교 급식 점검단 연수

식품 안전 분석실 운영

- 학교 급식기구 미생물 검사 및 방사능 전수(수시)검사

운영 성과

- 과학적이고 체계적인 영양교육으로 올바른 식습관 형성 및 건강하고 안전한 식품선택 능력 배양으로 건강권 확보
- 급식관계자의 분야별(위생·안전·영양 등)연수 및 대량조리 실습 교육으로 전문성 확보
- 학교 급식에 사용되는 식재료 검사 및 모니터링으로 학생과 교직원의 건강 및 안전성 향상

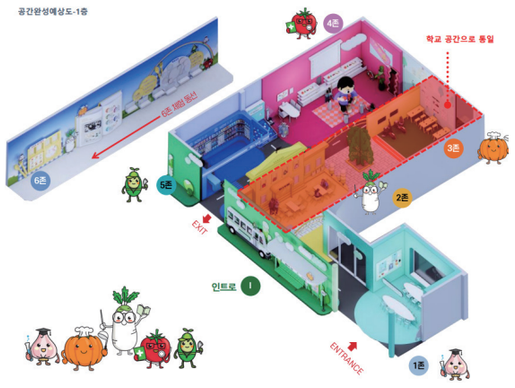

경상남도교육청 폐교활용

매각 사례

CONTENTS

1. 주남환경학교 30
2. 양촌권역활성화센터 32
3. 내서스포츠센터 34
4. 진주목공예전수관 36
5. 정수예술촌 38
6. 지도 테마빌리지 40
7. 김해슬로시티 문화창작소 42
8. 산달분교 펜션 44
9. 구천 도농교류센터'참조은 마을' 46
10. 둔덕 시골농촌체험센터 48
11. 화정 공설운동장 50
12. 거장산 오토캠핑장 52
13. 행복동산&부목보건지료소 54
14. 창녕군 치매전담요양원 56
15. 상리면 어울림문화센터 58
16. 구만 활력센터 60
17. 뮤지엄 남해 62
18. 남해 탈공연박물관 64
19. 알프스 푸드마켓 66
20. 하동녹차연구소 68
21. 지리산역사관 70
22. 지리산권사회복지관&덕산통합보건지소 72
23. 생비량 체육공원 74
24. 백운산협동조합 76
25. 가남정보화마을 78
26. 면우 곽종석 선생 유허지 전시공간 80
27. 합천군 참살이 팜&아트빌리지 82
28. 도동교류센터'춘풍원' 84
29. 경남문화예술진흥원&경남예술창작센터 86

주남환경학교

(자연친화적 교육 및 생태환경교육장)

폐교명	용산초등학교	활용구분	매각
폐교일	1995. 3. 1.	매 수 자	창원시
주 소	창원시 의창구 동읍 죽동길 72 (죽동리 508-8)	계 약 일	2019. 9. 30.
면 적	부지 5,580㎡/건물 725㎡	활용용도	교육 시설

활용 목적

- 환경교육의 플랫폼, 체험 실천 중심의 생태환경 체험교육과 생태환경 전문가 양성
- 주남저수지의 지역 특성과 전문성 있는 환경교육 개발·운영을 통해 환경교육에 대한 양질의 생태체험 프로그램 참여 기회 제공 및 주남저수지 생태적 가치 인식 증진

운영 현황

주요 시설

- 교육실, 자연물놀이실, 자료전시실, 영상전시실, 도서관
- 조류학습실, 주남저수지 조형물 전시장, 습지체험장, 재활용 교육장, 텃밭 체험장

주요 프로그램

- 환경 체험학습, 찾아가는 주남 역사·환경교실, 양서류·수서곤충 탐구교실 등(학생)
- 주남 그린 문화교실, 주남 가족 환경동아리, 주남 특성화 프로그램 등(가족단위)

운영 성과

- 2022년 제2차 교육기부 진로체험기관 인증
- 2022년 우수 환경교육프로그램 지정
- 2022.7.~2022.12. 6개월 동안 17개의 프로그램에 창원시민 9,100명이 주남환경학교 방문 및 참여

양촌권역활성화센터

(양촌여울체험캠프)

폐교명	진전중학교 여항분교장	활용구분	매각
폐교일	1999. 9. 1.	매 수 자	창원시
주 소	창원시 마산합포구 진전면 의산삼일로 60 (금암리 686-1)	계 약 일	2015. 6. 15.
면 적	부지 13,974㎡/건물 1,131㎡	활용용도	야영 교육장/공동이용시설

활용 목적

- 농림축산식품부 주관 일반농산어촌 개발사업의 일환으로 체류형 농촌관광명소 육성
- 낙후된 농촌지역의 자생력 확보 및 지역민의 역량 강화를 위해 주민 스스로 추진위원회를 구성하여 지역발전을 도모하는 대표적인 주민상향식 사업 추진

운영 현황

주요 시설

- 오토 캠핑장, 펜션, 족구장, 물놀이장, 실내 쉼터, 강당 등

주요 프로그램

- 피자 체험, 우리밀 쿠키 체험, 비누 공예 체험, 팬시 우드 체험 등

운영 성과

- 캠핑장과 숙박시설 이용과 더불어 피자, 소시지, 과자 만들기 등 여러 체험을 할 수 있어 여름철 어린이 물놀이터 이용자는 매년 증가 추세임

내서스포츠센터
(어린이체육관)

폐교명	구)중리초등학교	활용구분	매각
폐교일	2009. 2. 9.	매 수 자	창원시
주 소	창원시 마산합포구 내서읍 호원로 199-31(중리 391-3)	계 약 일	2015. 12. 12.
면 적	부지 11,769㎡/건물 5,691㎡	활용용도	공공 체육시설

활용 목적

- 건강과 행복을 시민과 함께 할 수 있는 다양한 생활체육 시설과 전문적인 운동 처방시설을 갖춘 종합 체육센터 운영

운영 현황

주요 시설

- 수영장, 실내 체육관, 휘트니스장, 북카페, 동아리 활동실, 건강측정실, 풋살장, 육상트랙 등

주요 프로그램

- 수영장, 스쿼시, 헬스, 배드민턴, 탁구, 생활체육(댄스, 요가, 필라테스 등), 키즈스포츠 등

운영 성과

- 독립된 스포츠센터가 없어 불편을 겪었던 지역주민들의 스포츠문화 욕구를 충족해 줄 열린공간으로서 지역 균형 발전을 위한 체육 인프라 구축
- 주민생활 거점지역에 위치하는 특성상 주민 밀착형 생활체육시설로 생활체육 저변 확대에 크게 기여

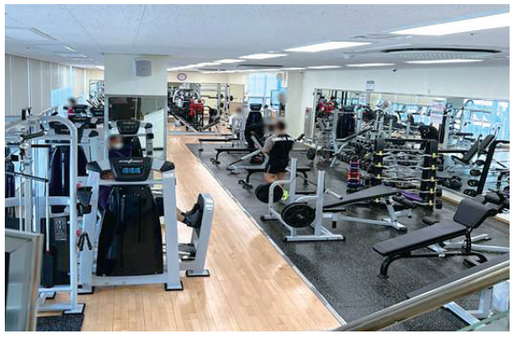

진주목공예전수관

(목공예품 전시·체험활동)

폐교명	구)명석초등학교	활용구분	매각
폐교일	1995. 3. 1.	매 수 자	진주시
주 소	진주시 명석면 광제산로 367 (관리지 767)	계 약 일	2012. 11. 19.
면 적	부지 10,520㎡/건물 1,359㎡	활용용도	공예품 전시 및 체험 시설

활용 목적

- 오랜 전통의 진주 목공예를 계승 발전시키고 공방 활성화 등을 통한 테마 관광 상품 단지 조성
- 전국 최초로 전통 목공예·가구 핵심 가공센터 건립을 통해 고부가가치 산업으로 육성

운영 현황

주요 시설

- 작품 작업실(융복합 공예창작, 섬유 공예 작업실 등)
- 체험실, 전시실, 촬영실, 강당, 건조실, 도장실, 샌딩 작업실 등

주요 프로그램

- 전통 짜맞춤, 서각, 장승 및 솟대, DIY, 목공 체험 프로그램 등
- 진주시 관광기념품 공모전, 진주시 공예대전, 공예 비엔날레 등

운영 성과

- 일상에서 사용되는 다양한 제품을 직접 만들고 체험하는 기회의 공간 제공
- 연간 11,000여 명 참여

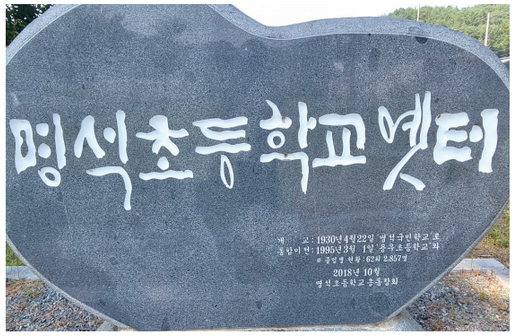

정수예술촌

(농촌과 예술의 만남)

폐교명	이반성초등학교 정수분교장	활용구분	매각
폐교일	1993. 3. 1.	매 수 자	진주시
주 소	진주시 이반성면 오봉산로 873 (평촌리 812-1)	계 약 일	2015. 10. 12.
면 적	부지 16,318㎡/건물 1,098㎡	활용용도	문화시설

활용 목적

- 2002년부터 작가들이 폐교에 모이면서 문화예술 공간으로 탈바꿈함
- 농촌의 다원적 기능을 활성화하고 사회의 새로운 가치를 창출하는 방법으로 농촌을 생태와 문화예술의 공간으로 거듭나게 하고, 농촌을 소통과 공유의 장으로 조성

운영 현황

주요 시설

- 입주작가 10명, 회원작가 5명 등 총22명의 작가 참여
- 전시회, 가을 열림전, 다문화 가정 초청 체험행사, 재능기부(마을벽화 그리기) 등

주요 프로그램

- 이반성 숲속학교(매년 10월)
- 천연염색, 기초조형(테라코타), 도자기, 목공예, 짚풀공예, 한지공예, 서작, 퀼트 등 체험과 방과후 수업 진행

운영 성과

- 다양한 예술 분야를 체험하고 작가와 직접 대화를 통해 예술의 안목을 넓힘
- 일반인 학생은 물론 장애인 단체 등 각약 각층의 방문객들이 체험 및 방과후 수업 참여

지도 테마빌리지

(역사체험, 특산물 홍보·판매, 야영교육)

폐교명	원평초등학교 지도분교장	활용구분	매각
폐교일	2014. 3. 1.	매 수 자	종이섬재생협동조합
주 소	통영시 용남면 지도해안로 303 (지도리 250-1)	계 약 일	2020. 11. 30.
면 적	부지 3,826㎡/건물 441㎡	활용용도	소득증대/교육 시설

활용 목적

- 지도리 어촌뉴딜300 사업 선정으로 지도섬 기항지 개선을 통한 어촌관광 특화개발 및 관광객 체험 및 숙소 제공
- 마을 복지사업과 일자리 창출 등 지역공동체 수익사업으로 청소년 수련장, 어촌체험장(야영장), 특산물 홍보·판매장 등을 운영

운영 현황

주요 시설

- (준비 중)방문객 숙소, 교육관, 특산물 홍보관, 주민복지공간 야영교육장

주요 프로그램

- 해양레저, 갯벌 체험, 교육·전시 프로그램

운영 성과

- 지역주민들의 폐교 공동 매입으로 지역공동체 및 주인의식 고취
- 해양레저, 갯벌 체험과 교육·전시등 다양한 프로그램 운영으로 방문객 증가에 따른 주민 수익 증대와 일자리 창출

김해슬로시티 문화창작소

폐교명	이작초등학교 도요분교장	활용구분	매각
폐교일	1998. 3. 1.	매 수 자	김해시
주 소	김해시 생림면 안양로274번길 397 (도요리 245)	계 약 일	2021. 12. 24.
면 적	부지 4,952㎡/건물 400㎡	활용용도	문화시설

활용 목적

- 슬로시티 김해에 걸맞는 우수한 자연경관을 배경으로 차별화된 문화예술 창작 활동 공간 조성
- 김해시민들에게 다양한 문화예술 관련 프로그램 등 문화 향유 기회 제공

운영 현황

주요 시설

- 창작공간, 체험공간, 다목적실 등

주요 프로그램

- 시민 정신문화 함양 사업(강변 문화 명상 축제, 직장인 명상, 시민과 함께하는 월요 명상)
- 가족·청소년 힐링 사업(가족 힐링 체험프로그램, 청소년 힐링 명상 교실)
- 지역(도요)주민과 함께하는 사업(도요마을 건강 체조교실, 명상과 함께하는 도요감자마켓)

운영 성과

- 정신문화 함양 프로그램 운영으로 시민 삶의 질적 향상
- 지역 대표 문화공간으로 자리매김
- 지역홍보 및 예술 발전을 위한 행사 진행 및 공간대여 활성화

산달분교 펜션

폐교명	거제초등학교 산달분교장	활용구분	매각
폐교일	2021. 3. 1.	매 수 자	가고파라산달도영어조합법인
주 소	거제시 법동면 산달1길 11 (법동리 266)	계 약 일	2020. 10. 21.
면 적	부지 4,854㎡/건물 357.09㎡	활용용도	숙박형 어촌 체험시설

활용 목적

- 2017년 행정안전부의 “찾아가고 싶은 섬” 선정(산달도)
- 2017년 해양수산부, 거제시로부터 어촌체험·휴양마을로 지정
- 숙박형 어촌 체험시설을 통한 섬 관광객 유치로 지역주민 소득 증대

운영 현황

주요 시설

- 숙박시설 8실, 오토캠핑장, 수영장, 바비큐장, 대연회장 등

주요 프로그램

- 숙박 및 식사: 1박 3식 숙박시설
- 특산물(굴, 바지락, 유자 등)을 활용한 체험활동
- 올레길 등반, 낚시체험, 족구대회 등 운영

운영 성과

- 섬을 찾는 관광객들에게 숙박 및 다양한 체험활동 제공
- 체류형 관광객 유치를 통해 지역 경기 활성화와 특산물 판매로 소득 창출
- 연간 6,000~7,000여명 이용

구천 도농교류센터 '참조은마을'

(농산 권역 활성화 센터)

폐교명	동부초등학교 구천분교장	활용구분	매각
폐교일	1994. 3. 1.	매 수 자	거제시
주 소	거제시 동부면 거제중앙로 715 (구천리 550-1)	계 약 일	2011. 12. 22.
면 적	부지 6,906㎡	활용용도	농촌체험관 및 권역 활성화 센터

활용 목적

- 거제시 구천지구 권역 단위 종합개발사업에 따른 농촌체험관
- 농촌체험관 및 권역 활성화 센터
- 동남부권 경제 활성화 및 지역주민 소득 증대

운영 현황

주요 시설

- 방문객 숙소 11실, 식당, 풋살장 2면, 수영장, 오토 캠핑장, 농산물판매장 등

주요 프로그램

- 숙박 및 캠핑장 연중 운영
- 하절기 물놀이장 개정
- 풋살장 활용 지역주민 및 이용자 체육대회

운영 성과

- 숙박 및 체험활동으로 인한 관광객 증가로 낙후된 거제 동남부권의 경제 활성화 및 주민 소득 증대
- 주민의 복지향상과 정보교류, 마을 홍보의 장 등 다목적 공간으로 활용
- 연간 8,000여명 이용

둔덕시골농촌체험센터

(농촌 체험 및 농산물 판매)

폐교명	둔덕초등학교	활용구분	매각
폐교일	1999. 3. 1.	매 수 자	거제시
주 소	거제시 둔덕면 청마로 159 (가림리 363-2)	계 약 일	2008. 12. 11.
면 적	부지 9,719㎡/건물 1,243㎡	활용용도	농촌체험 및 농산물 판매

활용 목적

- 농림축산식품부와 경남 농어촌 체험 휴양마을협의회 지정 농촌 체험 휴양마을
- 거림권역 농촌 마을종합개발사업에 따른 농촌체험관
- 거림권역 경제 활성화 및 지역주민 소득증대

운영 현황

주요 시설

- 방문객 숙소 9실, 세미나실, 식당, 체험행사장, 체력단련실, 미니수영장, 축구장 등

주요 프로그램

- 거제시 '우리 아이와 함께하는 김치 담그기 체험'행사
- 비즈 공예 체험, 디폼 블록놀이 체험, 버섯 키우기 체험, 가죽공예 소품 만들기 체험 등
- 전통 민속놀이 체험, 떡 매치기와 떡 만들기 체험, 쌀강정 만들기 체험 등

운영 성과

- 2022년 식생활 우수 체험 공간으로 선정
- 숙박 및 체험활동으로 인한 관광객 증가로 낙후된 거제 거림권역의 경제 활성화 및 주민 소득 증대
- 식생활 우수 체험 공간으로 지정되어 농어촌에 대한 이해를 증진하고 다양한 식생활 체험 기회 제공
  연간 10,000여명 이용

화정 공설운동장

(다목적 구기경기장·주민 체육공간)

폐교명	의령중학교 화정분교장	활용구분	매각
폐교일	2008. 3. 1.	매 수 자	의령군
주 소	의령군 화정면 화정로 328 (상정리 601-2)	계 약 일	2010. 3. 30.
면 적	부지 13,261㎡/건물 1,256㎡	활용용도	공공 체육시설

활용 목적

- 농촌지역 주민들의 여가선용과 체육활동을 지원
- 국제규격의 축구장을 마련하여 겨울동안 국내외 프로축구팀 등의 전지 훈련장으로 활용하여 지역경제에 활력은 물론, 관내 생활체육 활성화

운영 현황

주요 프로그램

- 화정면민 문화 체육대회 및 어르신 한마음축제 개최(연간 500여 명 참여)

운영 성과

- 화정 복합문화센터 프로그램을 연계 운영함으로써 지역민들의 취미·여가 활동 범위를 증대하고, 즐길 거리를 제공
- 화정면 어울림 공간으로서 지역민들의 소통 활성화에 기여

거장산 오토캠핑장

폐교명	신반중학교 의동분교장	활용구분	매각
폐교일	2008. 3. 1.	매 수 자	의령군
주 소	의령군 궁류면 청정러5길 57 (압곡리 348-2)	계 약 일	2013. 3. 1.
면 적	부지 32,506㎡/건물 2,045㎡	활용용도	야영 교육장

활용 목적

- 폐교를 오토 캠핑장으로 리모델링하여 지역 경제 활성화 및 일자리 창출에 기여
- 다양한 의령군 관광자원(인근 벽계 관광지 등)과 연계해 의령군 관광 시너지 효과

운영 현황

주요 시설

- 오토 캠핑장, 물놀이장, 구기 경기장, 어린이 놀이방, 소규모 영화관 등

운영 성과

- 2020년 '캠핑하기 좋은 경남 17선' 선정
- 오토캠핑장 외 어린이 놀이방, 소규모 영화관 등을 운영하여 가족 단위의 관광객 증가로 주민 수익과 일자리 창출

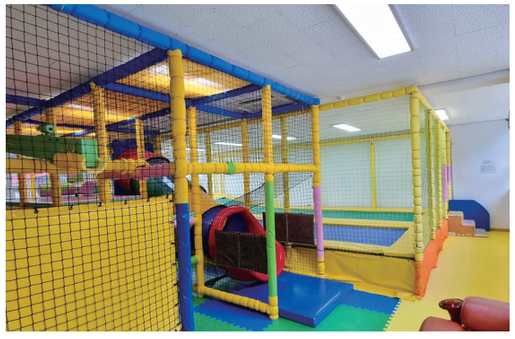

행복동산&부목보건진료소

(청장년 발달장애인 복지타운 및 벽지 의료취약지역 해소)

폐교명	대산초등학교 부목분교장	활용구분	매각
폐교일	1998. 9. 1.	매 수 자	함안군
주 소	함안군 대산면 부촌길 23 (부목리 517-1)	계 약 일	2012. 6. 26.
면 적	부지 8,358㎡/건물 408㎡	활용용도	사회복지시설

활용 목적

- 발달장애인 개인에 맞는 학습활동과 사회적응·재활훈련을 통하여 자립적인 사회의 한 구성원으로 성장할 수 있도록 지원할 수 있는 장애인 종합복지타운 조성
- 벽지 의료취약지역의 접근성을 높이고 의료서비스 질 개선

운영 현황

개인에 맞는 학습활동과 사회적응·재활훈련 프로그램 운영

- 함안군에서 6개월 이상 거주한 만 18세이상 ~ 만 65세 이하 발달장애인

각종 체험활동 프로그램을 통한 사회화훈련 프로그램 운영

- 함안군 승마공원과 연계를 통한 '장애인 재활승마 프로그램' 실시

미술 놀이 교실 등 건강증진 특성화 사업을 통한 마을 어르신 복지 서비스 제공

운영 성과

- 기획재정부 복권위원회 기금 배분사업 응모를 통한 '행복동산 강당' 건립
- 코로나 팬데믹 기간 마을 독고 어르신 등 의료사각지대 최일선에서 코로나 예방 활동 전개

창녕군 치매전담요양원

폐교명	구룡초등학교	활용구분	매각
폐교일	1999. 3. 1.	매 수 자	창녕군
주 소	창녕군 대합면 평지퇴산로 53-2(신당리 26-9)	계 약 일	2012. 6. 4.
면 적	부지 15,508㎡/건물 1,284㎡	활용용도	사회복지시설

활용 목적

- 치매 환자의 심리적 고독감과 불안감을 해소하기 위해 다양한 프로그램을 제공하여 입소자의 정서안정을 도모하고 보호자의 부양부담 완화 실현

운영 현황

주요 시설

- 생활실, 목욕실, 공동거실, 프로그램실, 식당, 물리치료실, 면회실 등
- 간호사실, 요양보호사실, 대표의사실 등

주요 프로그램

- 지남력, 집중력, 기억력 등 인지기능 향상 프로그램
- 개인별 특성 및 요구를 파악한 개인별 맞춤 서비스 제공
- 밀라운딩, 체중 관리 등 개인별 건강 상태 및 특성에 맞는 맞춤형 식단 제공
- 현실 인식훈련, 운동요법, 가족 교육, 인지 자극 활동, 음악 활동 등 다양한 치매 프로그램 운영

운영 성과

- 의료 복지 확대 보급으로 어르신들의 삶의 질 향상 기여
- 치매를 개별가정이 아닌 국가 돌봄 차원에서 해결하는 치매국가책임제 실현

상리면 어울림문화센터

(주민 문화·체험강좌, 교육·학습의 장)

폐교명	상리중학교	활용구분	매각
폐교일	2016. 3. 1.	매 수 자	고성군
주 소	고성군 상리면 척번정7길 64 (척번정리 424-1)	계 약 일	2017. 11. 22.
면 적	부지 10,345㎡/건물 1,336㎡	활용용도	교육 및 문화 시설

활용 목적

- 지역주민의 문화·복지, 운동·휴양, 자치 시설 등 생활서비스 향상
- 상리면 중심지 활성화 사업의 중심시설로 폐교 활용

운영 현황

주요 시설

- 공동체 사무실, 체력단련실, 식당, 다목적 강당, 공동생활 홈, 작은 도서관, 프로그램실
- 게이트볼장, 당구장, 어린이놀이터, 오토 캠핑장, 풋살장

주요 프로그램

- 반딧불이 빛 체험, 반딧불이 모형 목걸이 만드는 체험(상리 연꽃 축제)
- 경남문화예술진흥원 주관 영화상영 등 다양한 문화프로그램 지원(문화 우물 사업)
- 노인 맞춤 돌봄서비스 대상자 프로그램 교육(노인 돌봄서비스)
- 새마을협의회·부녀회에서 이웃과 경로당에 김치 나눔 행사(사랑의 김장 나눔)
- 노래교실, 통기타, 홈패션 프로그램(2023년 235명 참여)
- 게이트볼 기초교실 및 게이트볼·탁구 동아리 활동(2023년 60명 참여)
- 배움의 시기를 놓친 어르신들 대상 한글, 시, 글짓기, 미술 교육(2023년 17명 참여)
- 퇴직 교사 등 인적자원 활용 생태 놀이 체험, 영어 상황극, 상상 그리기, 생활 글짓기, 요리 교실 등 프로그램 운영(2023년 교사 7명, 학생 23명 참여)

운영 성과

지역사회 상생

- 다양한 지역단체들과 함께 어울림 문화센터 활용

교육적 효과

- 차별화된 프로그램 개설로 지역민에게 색다른 취미활동 제공
- 지역의 생태환경을 교육에 활용함으로써 마을 배움터 실현

구만 활력센터

(문화체육 프로그램, 도자체험 및 전시관)

폐교명	회화중학교 구만분교장	활용구분	매각
폐교일	2005. 3. 1.	매 수 자	고성군
주 소	고성군 구만면 영회로 1749 (효락리 590-3)	계 약 일	2018. 11. 29.
면 적	부지 14,060㎡/건물 2,033㎡	활용용도	문화·체육 및 교육

활용 목적

- 농림수산식품부 주관 농촌중심지 활성화 사업 선정
- 지역주민의 복지, 운동·휴양, 문화·융성 등 편의 시설의 집중화로 중심지 활성화 유도
- 구만면 농촌중심지 활성화 사업에 따른 활력 센터 조성과 기존 문화시설의 연계 활용으로 지역민의 주요 시설로 활용

운영 현황

주요 시설

- 다목적 강당, 체력단련실, 주민사랑방
- 교육실, 실내·외 전시장, 작품 제작실, 장작가마

주요 프로그램

- 헬스, 탁구, 배드민턴 교실(연간 30여 명 참여)
- 규방공예, 전국 학생 창작 도자기 만들기, 일반인 및 지역주민 도자 체험 (연간 7,500여 명 참여)
- 신진작가 육성프로그램'도예레지던스'(연간 12여 명 작가 참여, 9,000여 명 관람)
- 한 여름밤 무료 영화산책, 면민 화합 한마당 잔치(연간 650여 명 참여)

운영 성과

- 다양한 문화예술교육, 생활체육 프로그램 제공으로 이용자 및 지역민 만족도 UP
- 영유아 및 청소년 대상 체험프로그램 및 방과후, 동아리, 위 클래스 등 활동 공간 제공

뮤지엄 남해

(꿈의 섬 남해에 자리잡은 복합문화공간)

폐교명	동찬선초등학교	활용구분	매각
폐교일	1999. 9. 1.	매 수 자	남해군
주 소	남해군 창선면 연곡로 13 (오용리 473-1)	계 약 일	2016. 3. 29.
면 적	부지 9,808㎡/건물 1,541㎡	활용용도	교육/문화시설

활용 목적

- 문화시설이 부족한 지역에 시각예술, 조형, 설치 등 다양한 장르의 문화 전시
- 북카페, 문화교육 공간, 음악실, 체험장 등 커뮤니티 센터 조성 및 작가 창작실 및 예술 관련 전시실로 활용하여 관광객 유치

운영 현황

주요시설

- 문화교육 공간, 음악실, 체험장, 북카페 등 커뮤니티 센터
- 작가 창작실, 전시실
- 야영장, 작가의 방, 어린이 놀이터

주요 프로그램

- 쿠키, 목공예, 클레이아트, 나만의 앞치마, 미니 풍경 액자, 나만의 모빌 등 만들기
- 전시 관람, 전시 연계 체험프로그램, 별빛 터널(축광 그림 체험), 샌드아트 체험, 유리 보드 그림 체험 등

운영 성과

- 가족 간의 대화가 단절된 현대사회에 자연과 예술작품으로 전시된 공간에서 같이 체험하고 소통할 수 있는 장소 마련
- 체험 및 전시 작품 관람을 위한 방문객 증가로 마을 경제 활성화에 기여

남해 탈공연박물관

폐교명	이동초등학교 다초분교장	활용구분	매각
폐교일	1992. 3. 1.	매 수 자	남해군
주 소	남해군 이동면 남해대로 2412 (초음리 1418)	계 약 일	2005. 12. 12.
면 적	부지 13,001㎡/건물 1,565㎡	활용용도	문화 시설

활용 목적

- 故 김흥우 교수(동국대학교 연극영화과)가 기증한 공연 예술 관련 자료 30,000여 점 전시
- 예술창작과 연구를 위해 연극 영화 관련 전문 서적 및 세계 각 나라의 탈 등의 전시 및 공연 공간 조성

운영 현황

주요시설

- 다초 실험 극장, 도서관, 국제 탈 전시장, 기획전시실, 탈 수장고, 공연예술자료 수장고, 촬영실, 휴게실 등

주요 프로그램

- 각종 탈 및 영상작품 전시
- 탈 만들기 및 그리기 체험
- 탈과 관련된 각종 공연 실시

운영 성과

- 故 김흥우 교수가 평생 모은 영화 관련 전문 서적 2만여 권, 세계 각 나라의 탈 700여 개, 영상자료 3천여 점, 공연팸플릿 4천여 점, 포스터 3천여 점, 각종 미술품 500여 점 기증품 전시
- 연극을 비롯한 예술 창작활동 등 다양한 분야를 공연하는 장소로 남해 문화예술의 보물창고로 발돋움
- 2022년 12월 제1종 전문박물관으로 등록

알프스 푸드마켓
(하동명품유통센터)

폐교명	흥룡초등학교	활용구분	매각
폐교일	1999. 3. 1.	매 수 자	하동군
주 소	하동군 하동읍 섬진강대로 2571(화심리 964)	계 약 일	2006. 9. 6.
면 적	부지 14,047㎡/건물 1,288㎡	활용용도	지역특산품 판매(공용 시설)

활용 목적

- 하동지역 관내 벤처 농업인 및 식품 가공업체가 생산한 우수 농·특산물의 전시 및 판매
- 패키지 상품군 개발 및 국내·외 홍보활동, 수출시장 발굴 등의 지역 생산자 및 업체의 소득증대에 기여

운영 현황

우수 농·특산물 판매 및 홍보

- 하동지역에서 생산된 녹차 및 각종 가공식품 등 우수 농·특산물을 판매하는 판매
- 하동지역 청년 기업 생산품을 판매하는 청년 점빵 부스를 운영
- 상품 개발 및 국내·외 홍보활동

마케팅 비즈니스센터

- 유커 선호 품의 입점과 판매 및 수출시장 개척 구동
- 외국인 관광객 대상 사후면세점(Tax refund shop) 운영

운영 성과

- 하동 방문 관광객들을 대상으로 하동지역에서 생산된 농·특산물 및 가공품 등을 홍보 및 판매하여 지역 생산자들의 소득증대 기여
- 지역의 벤처 농업인, 청년 기업 및 가공 업체 육성 지원

하동녹차연구소

(하동군 출연 전문 연구기관)

폐교명	화개초등학교 부덕분교장	활용구분	매각
폐교일	1999. 9. 1.	매 수 자	하동군
주 소	하동군 화개면 섬진강대로 3748-14(부춘리 539)	계 약 일	2004. 12. 28.
면 적	부지 9,457㎡/건물 1,091㎡	활용용도	연구시설(공용 시설)

활용 목적

- 하농 녹차의 과학적 연구를 위한 인적·물적 인프라 구축, 식·의약품 및 기능성 소재 개발, 친환경 인증, 식품분석 등 혁신적인 기술개발 수행
- 역동적인 연구 환경을 조성하고 차별화된 연구 경쟁력 확보하여 대한민국 차 연구와 차 산업의 중추적 역할 담당

운영 현황

연구 개발사업

- 분석 및 시험생산 지원

기업지원 사업

- 농가 및 지역사업체 지원, 장비 지원 및 분석 지원
- 식품 위생 및 품질관리, 제품개발 및 생산, 기술 및 정보 지원

네트워킹 사업

- 기업·대학·연구소 및 공공기관·해외기관과 업무협약 체결

운영 성과

- 연구과제 추진으로 9개 기업을 대상으로 10건의 기술이전, 특허출원 10건, 특허등록 20건, 연구논문 41건, 상표출원 7건, 상표 등록 6건, 연구과제 수주 20건 등
- 네트워킹 사업으로 롯데제과, 쌍계명차 등의 13개 기업, 경상대, 서울대, 인제대 등의 10개 대학, 에너지기술연구원, 원자력 연구원 등의 12개 국내 연구소 및 공공기관, 일본 야채다업연구소 등의 7개 해외 기관과 업무협약을 체결

지리산역사관

(지리산의 슬픈 이야기를 간직한)

폐교명	왕성초등학교 의신분교장	활용구분	매각
폐교일	1991. 3. 1.	매 수 자	하동군
주 소	하동군 화개면 화개로 1438 (대성리 1389)	계 약 일	2000. 11. 22.
면 적	부지 5,190㎡/건물 181㎡	활용용도	문화시설

활용 목적

- 지리산을 주 무대로 하여 화전민의 생활상과 하동 특산물을 보여주는 전시관 조성
- 지리산을 안고 살아온 우리 고장 조상들의 생활상을 엿볼 수 있는 민족 역사의 아픔을 되새기게 하는 교육장으로 활용

운영 현황

제1전시실

- 지리산 일대 화전민의 생활상 전시
- 화전민이 사용했던 나무절구, 물레, 뒤주, 맷돌 등 전시

제2·3전시실

- 지리산을 근거지로 활동했던 빨치산 루트와 국군 토벌대의 활동 자료 전시

운영 성과

- 지리산을 삶의 터전으로 생활해 온 조상들의 생활상을 엿보고, 해방 이후 빨치산 사건으로 무고하게 희생된 양민들의 넋을 기리며 민족 역사의 아픔을 되새길 수 있는 교육의 장으로 활용

지리산권사회복지관&덕산통합보건지소

(지역주민에게 다양한 복지&의료 서비스 제공)

폐교명	대포초등학교	활용구분	매각
폐교일	1999. 9. 1.	매 수 자	산청군
주 소	산청군 삼장면 덕산대포로 245번길 2(대포리 84-1)	계 약 일	1999. 12. 1.
면 적	부지 8,638㎡/건물 844㎡	활용용도	사회복지시설

활용 목적

- 지역주민 대상 보호서비스, 자립 능력 배양을 위한 교육훈련 등 주민들이 필요로 하는 복지서비스 제공
- 지역주민들에게 민간 의료에서 감당하기 어려운 보건의료 서비스를 중점적으로 제공해 사회안전망을 강화하고, 선진화된 공공 의료서비스 제공

운영 현황

주요시설

- 야외공연장, 군민 쉼터, 헬스클럽, 서예실, 골프연습장, 세미나실 등
- 일반 진료실, 한방진료실, 건강증진 실, 다목적실 등

주요 사업

- 헬스장·서도회 등 취미교류 공간 상시 운영
- 바리스타 2급 자격반, 지역 특산물 이용 생활 항노화 교육반, 요가·힐링가야·난타 고고장구 등 평생 교육 강좌 운영
- 경로당으로 찾아가는 무료 순회진료, 가정방문 사업 등 다양한 의료시책 추진

운영 성과

- 가족기능 강화 및 주민 상호간 연대감 조성을 통한 각종 지역사회 문제를 예방하고 치료하는 종합적인 복지서비스 제공
- 삼장면 인구 1,811명을 대상으로 의료서비스를 제공하고 있으며, 저소득층, 65세 이상 노인들에게는 무상으로 의료서비스를 제공

생비량 체육공원

(생비량면 파크골프장 조성)

폐교명	생비량초등학교 송계분교장	활용구분	매각
폐교일	1999. 9. 1.	매 수 자	산청군
주 소	산청군 생비량면 비량로 389 (가계리 939-2)	계 약 일	2018. 12. 10.
면 적	부지 8,638㎡/건물 844㎡	활용용도	공공 체육시설

활용 목적

• 생활 체육공원 조성 사업으로 일환으로 기존의 기반 시설을 활용하여 체육공원을 정비함으로써 지역민의 건강증진 및 체육 발전에 기여

운영 현황

현재 지역주민 중심 회원 수는 95명 운영

이용시간(야간개장: ~22:00)

• 동절기: 10:00~16:00

• 하절기: 10:00~20:00

운영 성과

• 산청군에서 폐교재산을 매입하여 생비량면민들에게 체육시설을 만들어 줌으로써 주민들의 건강증진을 도모하고 있으며, 회원제로 활발하게 운영하고 있어 주민들이 만족가 높음

백운산협동조합

폐교명	백운초등학교	활용구분	매각
폐교일	1996. 3. 1.	매 수 자	백운산협동조합
주 소	합양군 백전면 함양남서로 2755(백운리 120-2)	계 약 일	2020. 12. 08.
면 적	부지 8,371㎡/건물 1,047㎡	활용용도	교육/소득증대시설

활용 목적

- 지역농산물 직거래 및 주민 휴식을 위한 카페형 로컬 푸드점 운영
- 지역주민을 위한 교육·역사·문화·복지·체험 프로그램 운영

운영 현황

- 마을주민 공동체를 조직하여 수제 막걸리, 절임 배추 및 지역농산물 등을 판매하는 인터넷 쇼핑몰 운영
- 백운산 캠핑장 운영(오토 캠핑, 민박, 방갈로)

운영 성과

- 마을주민 공동체인 백운산협동조합을 구성하여 주민들이 생산한 농·임산물 및 가공식품 로컬푸드 운영으로 안정적 수익을 창출
- 성인 문해 교육, 다문화 가정 교육 및 정기적인 문화 교육 행사 등 복지서비스 제공

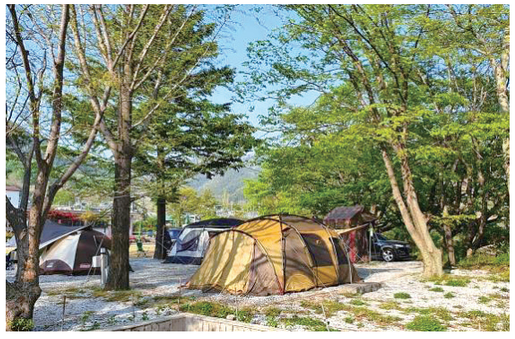

가남정보화마을

폐교명	석강초등학교	활용구분	매각
폐교일	1999. 3. 1.	매 수 자	거창군
주 소	거창군 가조면 지산로 1242 (가리 535-1)	계 약 일	2021. 3. 19.
면 적	부지 17,847㎡/건물 1,060㎡	활용용도	공동이용시설

활용 목적

- 라벤더 정원 조성 및 신규 농촌사업 연계를 통한 새로운 아이템으로 지역민 쉼터 및 흥미 거리 제공
- 족욕 시설, 체험장, 특산물 판매장 등 다양한 체험 거리 제공

운영 현황

주요시설

- 세미나실, 족욕 시설, 라벤더 정원, 펜션, 기프트 판매장

주요 프로그램

- 6월 잉글리쉬 라벤더 축제(정원 힐링 타임, 허브 족욕 체험, 비누와 양초, 향주머니 등)
- 녹색 체험(허브차 체험 딸기 따기 체험, 고구마 캐기 체험, 팥빙수 만들기 등)
- 마을 장터(거창 사과, 가조 미부인쌀, 거창 딸기, 오미자, 거창 꿀 등)

운영 성과

- 허브빌리지 라벤더 축제를 통한 지역경제 활성화에 기여
- 체류형 관광객 유치를 통해 지역 경기 활성화와 특산물 판매로 소득 창출
- 연간 1만여 명 이용

면우 곽종석 선생 유허지 전시공간

폐교명	가북초등학교 중촌분교장	활용구분	매각
폐교일	1994. 3. 1.	매 수 자	거창군
주 소	거창군 가북면 동촌길 39 (중촌리 1807번지)	계 약 일	2021. 7. 30.
면 적	부지 6,423㎡/건물 324㎡	활용용도	문화시설

활용 목적

- 독립운동의 사상을 알리는 교육장으로 활용 및 탐방 환경 제공
- 독립운동의 정신 계승 및 발전할 수 있는 역사문화 공간으로 활용하고 지역민 자긍심 고취

기대 효과

- 독립운동의 성지이자 유림운동의 본거지로 재조명
- 독립운동의 사상을 알릴 수 있는 교육장으로 활용 및 탐방환경 제공

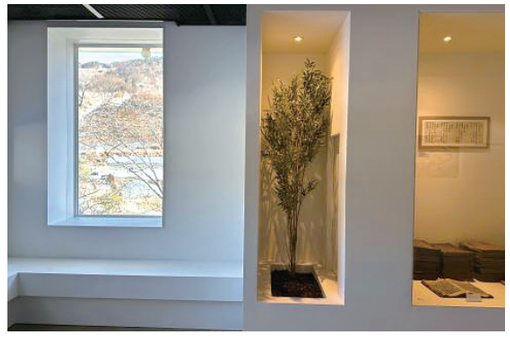

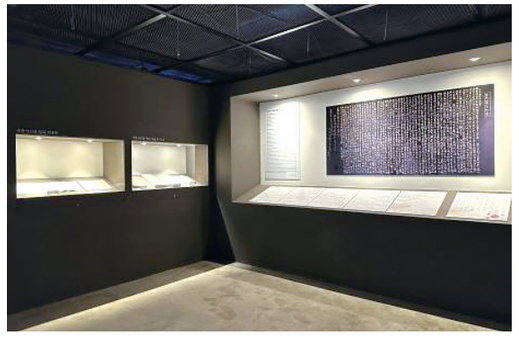

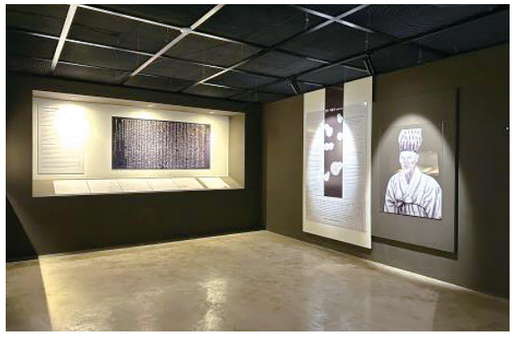

합천군 참살이 팜&아트빌리지

(귀농귀촌인을 위한 농업창업 단지)

폐교명	용호초등학교	활용구분	매각
폐교일	1998. 3. 1.	매 수 자	합천군
주 소	합천군 용주면 합천호수로 947-7 (봉기리 87)	계 약 일	2017. 9. 12.
면 적	부지 15,970㎡/건물 1,461㎡	활용용도	귀농어·귀촌 지원

활용 목적

- 2017년 행정안전부 주관'인구감소 지역 통합지원 공모사업' 선정
- 인구감소 문제 해소를 위한 인구감소 지역 통합지원 사업 공모를 통한 체류형 거주 공간 조성
- 귀농·귀촌 인구의 지속적 유입을 추진하고 지역 소비 여건 개선 및 지역경제 활성화 도모

운영 현황

주요시설

- 체류형 단독주택 22세대, 교육문화센터, 여가 창작소
- 개인 및 단체 텃밭, 농 기자재 창고, 공동 정원

주요 프로그램

- 예비 귀농·귀촌인들의 농촌 미리 체험
- 귀농·귀촌인 대상 영농교육 및 실습
- 문화예술 분야 귀농·귀촌인 창작활동 지원
- 외부 방문객 체험프로그램

운영 성과

- 영상 테마파크·정원 테마파크 등과 연계한 농업&농촌 문화관광 산업 활성화
- 지역주민 소득향상에 기여하고 신규 고용 창출로 지역 경제 활성화 기여

도동교류센터'춘풍원'

(쌍백권역 창조적 마을 만들기 사업)

폐교명	쌍백중학교	활용구분	매각
폐교일	2012. 3. 1.	매 수 자	합천군
주 소	합천군 쌍백면 쌍백중앙로 99 (평구리 497)	계 약 일	2017. 9. 12.
면 적	부지 15,350㎡/건물 1,830㎡	활용용도	교육/소득증대 시설

활용 목적

- 2016년 농림축산식품부 주관 일반 농산어촌개발 공모사업 선정
- 도시와 농촌을 연결하여 지친 도시인들의 마음을 어루만져 주는 안식처 제공
- 쌍백권역 창조적 마을 만들기 사업 일환으로 지역경제 활성화를 위한 기반시설 조성

운영 현황

주요시설

- 숙소동 2곳, 식당, 회의실, 이팝나무 숲 등

주요 프로그램

- 제기차기, 윷놀이, 자치기, 팽이치기, 연날리기 등의 전통놀이체험
- 합천 청정에너지단지 갈등 해소를 위한 소통센터 및 사업 추진센터

운영 성과

- 일반농산어촌 종합개발사업을 통한 체계적 사업 추진과 지구별 지역개발을 위한 정보공유 및 상호 협력체계 구축에 기여
- 지역특산물 판매 활성화로 지역주민 소득향상 기여 및 인구 유입으로 지역 경제 활성화 기여

경남문화예술진흥원&경남예술창작센터

(문화예술과 콘텐츠로 창의적 미래 개화)

폐교명	덕곡초등학교 학남분교장	활용구분	매각
폐교일	1998. 3. 1.	매 수 자	합천군
주 소	합천군 덕곡면 학리1길 58 (학리 362)	계 약 일	2015. 9. 10.
면 적	부지 9,871㎡/건물 1,059㎡	활용용도	문화시설

활용 목적

- 자생적인 힘으로 소득을 창출하고, 오광대 및 권역 사업과 연계한 문화 및 테마형 체험장 조성
- 예술인과 콘텐츠산업 종사자의 창조적 문화예술 활동 지원, 지역 문화예술의 진흥, 문화 콘텐츠의 개발, 영상산업 육성 지원

운영 현황

주요 시설

- 창작스튜디오, 오디오 스튜디오, 소공연장, 강의실, 숙소동, 체력단련실, 북카페 등

주요 사업

- 누구나 함께 행복한 문화가 있는 삶 확대와 생애주기별 삶과 함께하는 문화예술 교육
- 예술 가치 중심 안정적 창작 환경 조성과 경남 예술인 맞춤형 복지지원 강화
- 경남 콘텐츠사업 육성 생태계 조성과 차세대 콘텐츠산업 기반 조성 및 창작 활성화

운영 성과

- 영상 테마파크·정원 테마파크 등과 연계한 농업&농촌 문화관광 산업 활성화
- 예술인과 콘텐츠산업 종사가 활기차고 행복한 활동을 할 수 있고, 누구나 문화예술과 콘텐츠로 풍요로운 일상을 누림

경상남도교육청 폐교활용

대부 사례

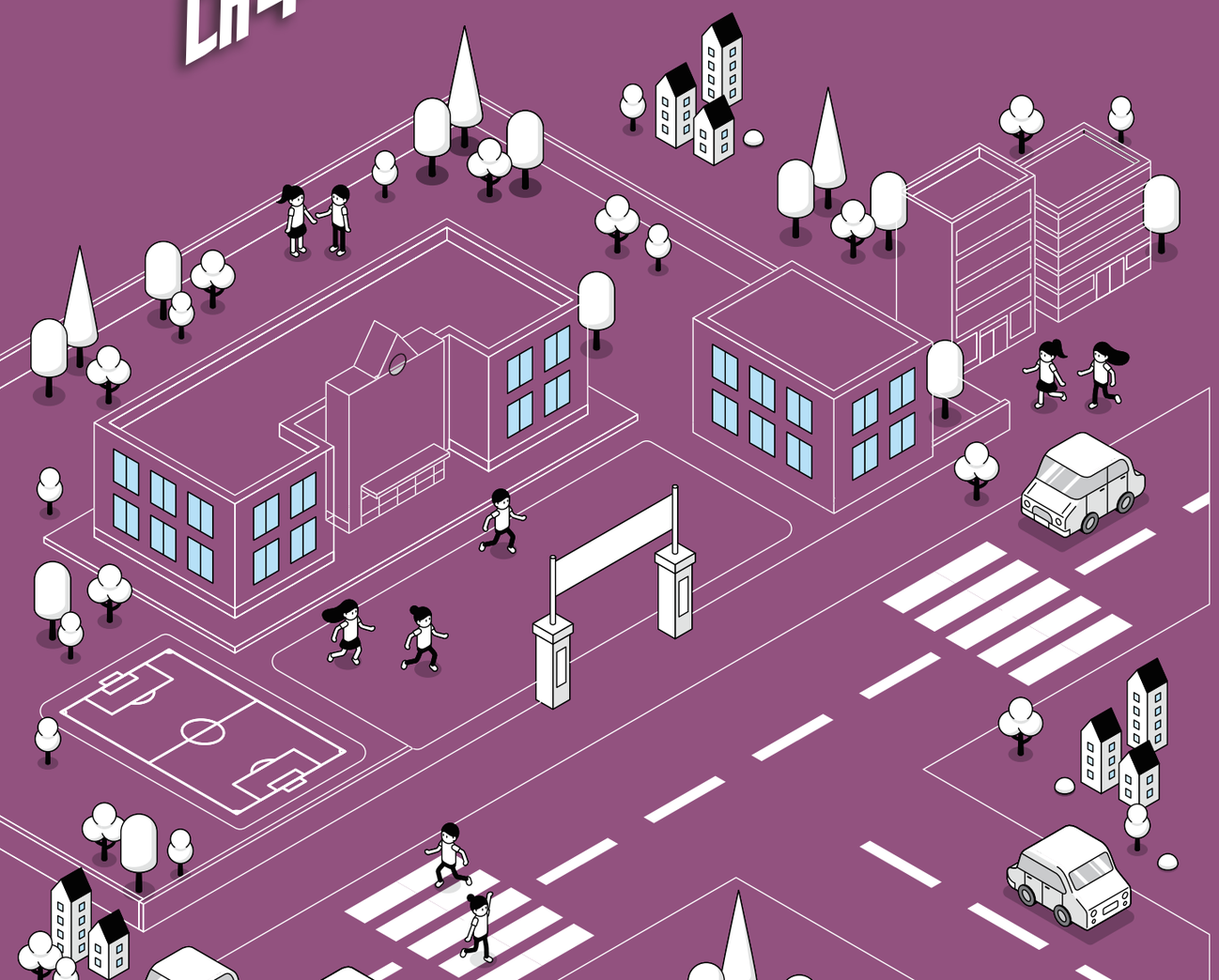

CONTENTS

1. 마산현대미술관 90
2. 구복예술촌 92
3. 삼진미술관 94
4. 진주지역자활센터 96
5. 한국해양소년단거북선캠프 98
6. 충무공 체험 및 야영교육장 100
7. 백산금빛캠핑장&생활문화센터 102
8. 도농마주해플랫폼 104
9. 거제시 평생학습관 106
10. 해금강테마박물관 108
11. 예구마을 주민공동이용시설 110
12. 망치문화공유센터 112
13. 안단테교육치유농장 114
14. 아트앤체험 캠프 116
15. 먼당교육농장 118
16. 생명두레문화교육원 120
17. (사)경남예술교육경영센터 122
18. 농촌체험휴양마을 124

마산현대미술관

(자연과 함께 열린 문화공간)

폐교명	양촌초등학교	활용구분	유상대부
폐교일	1999. 9. 1.	대 부 자	○○○
주 소	창원시 마산합포구 진전면 팔의사로 361(양촌리 390)	계약기간	2021. 12. 1. ~ 2024. 11. 30.
면 적	부지 14,527㎡/건물 1,238㎡	활용용도	문화시설

활용 목적

- 폐교를 리모델링한 새로운 재생 개념의 문화공간으로 조성된 자연과 함께 문화예술을 즐길 수 있는 열린 문화공간 조성
- 지역의 문화인프라 확충과 미술 문화의 활성화와 다양한 문화예술 수요 욕구를 충족시키고 삶의 질을 높이기 위한 문화예술 향유의 공간 조성

운영 현황

주요시설

- 전시실, 야외 조각 공원, 아트 북카페, 켄벤션 홀, 게스트하우스, 창작스튜디오, 도예공방 등

주요 프로그램

- 어린이·청소년·가족 대상 판화·도자기 체험
- 도슨트 프로그램, 셀프 가이드, 맞춤형 예술체험 워크숍
- 작가 창작지원 프로그램(아트페지던스·아티스트 매니지먼트·아티스트 프로모션)

운영 성과

- 매년 4~5회 유명작가 초대전 등 기획전 개최
- 레지던스프로그램을 통해 역량 있는 신진작가 발굴
- 창작과 연구 활동 전념하는 미술 마니아의 저변 확대와 미술시장 활성화 기여

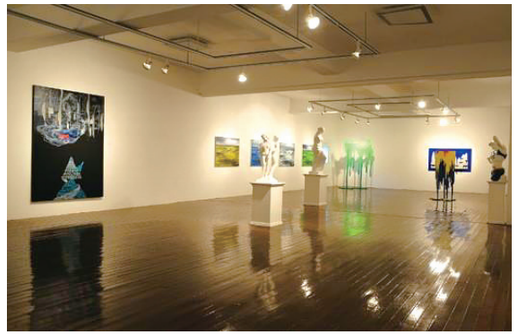

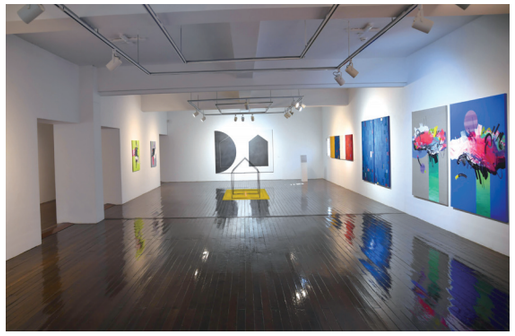

구복예술촌

(자연과 바다가 어우러진)

폐교명	반동초등학교 구복분교장	활용구분	유상대부
폐교일	1997. 3. 1.	대 부 자	○○○
주 소	창원시 마산합포구 구산면 해양관광로 1817(구복리 275-21)	계약기간	2022. 6. 1. ~ 2025. 5. 31.
면 적	부지 2,700㎡/건물 443㎡	활용용도	문화시설

활용 목적

- 작은 어촌 마을에 작품 전시와 다양한 행사, 예술·문화·공연 등 공간 조성
- 예술인의 창작 발표 기회를 제공하고 휴양지 문화예술 공간 및 예술 활동의 확대를 기하며, 농어민과 시민들의 문화 향수를 제공하고 공유함

운영 현황

주요시설

- 전시실, 야외 공연장, 창작 스튜디오실, 세미나실, 게스트 하우스 등

주요 프로그램

- 예술(미술·탁본·솟대 만들기) 체험과 천연 염색 체험(연중)
- 바다 예술제(8월)
- 토요 예술 무대(5~10월 격주)

운영 성과

- 삶과 예술, 자연이 어루어지는 남해의 비경을 간직한 아름다운 문화예술공간으로 자리 매김
- 연간 5,100여 명 참여

삼진 미술관

(폐교를 문화공간으로 탈바꿈한)

폐교명	상북초등학교	활용구분	유상대부
폐교일	1999. 9. 1.	대 부 자	○○○
주 소	창원시 마산합포구 진북면 추곡7길 13(추곡리 534)	계약기간	2021. 11. 17. ~ 2024. 11. 16.
면 적	부지 15,309㎡/건물 1,310㎡	활용용도	문화시설

활용 목적

- 도시의 문화공간과 차별화하여 자연속의 문화공간으로 2001년 8월 25일 개관
- 문화예술 소외계층에 향수권 신장, 전통과 현대미술의 융합과 계승 발전에 도움을 주며, 지방 작가 발굴과 예술문화의 폭넓은 발전과 활성화

운영 현황

주요시설

- 전시실(8개), 야외 조각 전시장 등

주요 전시

- (1층) 근·현대 미술품과 한지공예·목공예 등 전통 공예 공모 대전 입상작 및 디오라마 작품
- (2층) 기획전시

운영 성과

- 삼진미술관 개관 기념전(22주년), 3·15기념 사진전 및 초대작가 개인전(17년간)
- 조각가 임형준 교수 및 서양화가 김경미 관장 상설 전시
- 개인전이 어려운 지역 작가들을 선발 초대하여 전시 기회 제공

진주지역자활센터

폐교명	원당초등학교	활용구분	유상대부
폐교일	1999. 9. 1.	대 부 자	진주지역자활센터
주 소	진주시 수곡면 곤수로 537 (원외리 2-1번지)	계약기간	2021. 2. 25. ~ 2024. 2. 24.
면 적	부지 10,694㎡/건물 898㎡	활용용도	사회복지시설

활용 목적

- 일자리, 기술, 자금 부족 등의 이유로 인하여 일할 기회를 찾기 어려운 취약 계층에게 일할 기회 제공
- 참여자들이 일하는 성취감을 경험하고 삶의 희망을 가지고 스스로 자활·자립할 수 있도록 프로그램 등을 지원

운영 현황

주요사업

- 허브 재배 및 허브비누 만들기
- 지역특산품 '딸기' 홍보 및 딸기 체험

주요 프로그램

- 백산마을 주민 '베이킹 만들기', '난타 동아리'
- 야영장 이용 '자녀와 함께하는 공예체험'
- 작은 도서관 '동화 구연'

운영 성과

- 매년 허브 재배 및 비누 만들기로 저소득층 자활·자립 만족도 UP
- 농산물 생산, 볼거리, 체험거리 등 다양한 문화공간 조성으로 지역민 소통의 장, 지역공동체 문화 형성에 기여
- 연간 20여 명 자활 근로자 참여

한국해양소년단거북선캠프

(청소년 해양안전교육 및 해양생존체험)

폐교명	평림초등학교	활용구분	유상대부
폐교일	1998. 3. 1.	대 부 자	해양소년단 경남남부연맹
주 소	통영시 평인일주로 478 (평림동 809-1)	계약기간	2023. 6. 1. ~ 2026. 5. 31.
면 적	부지 7,591㎡/건물 737㎡	활용용도	교육시설

활용 목적

- 청소년에게 올바른 해양 안전의식을 함양시키고 수상에서 발생할 수 있는 안전사고를 미연에 방지할 수 있는 위기 대응능력 함양
- 건전한 해양 여가 문화 보급과 해양 안전 활동 기회를 제공하고 특성화된 해양 전문교육을 통한 해양 전문인력 양성

운영 현황

찾아가는 해양 안전교실 프로그램

- 해양 사고 예방 교육, 구조 도구 사용법, 심폐소생술 및 자동 세제 동기 사용법

해양 생존 체험교실 프로그램

- 생존수영, 구조 도구 사용법, 선박 화재 대처법 등

해양 특성화 프로그램

- 해양 생태계 탐사 활동(스킨 및 스킨스쿠버)
- 해양 레저스포츠 활동(바나나보트, 밴드웨곤, 수상스키, 파워 보트 등)

운영 성과

- 청소년의 자질 함양을 위한 각종 연수 및 교육프로그램 제공을 통한 교육적 수련의 내실화 및 체계화
- 청소년수련원과 연계한 해양 수련 활동의 강화 및 다양한 해양 레저 스포츠 보급 활성화

충무공 체험 및 야영교육장

(통영 제승당과 연계한 관광 활성화)

폐교명	한산초등학교	활용구분	유상대부
폐교일	2013. 3. 1.	대 부 자	○○○
주 소	통영시 한산면 한산일주로 622(창좌리 726-1)	계약기간	2021. 4. 1. ~ 2024. 3. 31.
면 적	부지 7,318㎡/건물 1,210㎡	활용용도	교육시설

활용 목적

- 이순신 장군과 관계된 역사의 고장(한산도)으로 인근 제승당과 연계한 이순신 장군의 나라 사랑 정신 함양
- 한려해상국립공원의 수려한 바다 자원을 이용한 수상 안전 교실 및 바다 체험, 학교 운동장을 활용한 캠핑장을 통한 관광 활성화 목적

운영 현황

주요시설

- 충무공 교육, 생존수영 체험 및 물놀이장, 야영장 등

주요 프로그램

- 갯벌 체험(바지락 캐기, 고동 줍기, 굴 채취), 고기잡기 및 낚시 체험
- 난중일기 서예 체험, 신호연 만들기 체험, 거북선 만들기 체험, 국궁 활쏘기 체험
- 생존수영 및 수상 안전교육, 충무공 이순신 리더십 교육 등

운영 성과

- 2019년 대한수영연맹 오픈 워터 위원회의 회원 체험시설로도 활용
- 2019년부터 가족 단위, 각급 학교 및 기업체의 소규모 체육활동 장소로 활용

백산금빛캠핑장&생활문화센터

폐교명	백산초등학교	활용구분	무상대부
폐교일	2014. 3. 1.	대 부 자	백산두레영농조합법인
주 소	밀양시 하남읍 백산로 292-10 (백산리 1257-4)	계약기간	2017. 1. 1. ~ 2025. 12. 31.
면 적	부지 12,669㎡/건물 1,659㎡	활용용도	공동이용시설/야영 교육장

활용 목적

- 마을기업(농촌체험학습장 및 야영장) 운영을 통한 지역민 소득증대
- 지역민 생활문화센터 및 생활 체육시설 제공

운영 현황

주요시설

- 야영장, 체험장, 작은 도서관 등

주요 프로그램

- 백산마을 주민 '베이킹 만들기', '난타 동아리'
- 야영장 이용 '자녀와 함께하는 공예 체험'
- 작은 도서관 '동화 구연'

운영 성과

- 지역주민 배움터, 야영장 및 각종 체험형 프로그램 운영으로 만족도 UP
- 폐교를 활용한 주민 주도형(마을기업) 농촌 관광 활성화 모델로써 마을을 상품화하는 농촌지역의 새로운 가치 창출에 기여
- 연간 3,000여 명 참여

도농마주해플랫폼

(도시청년·농촌청년·마을주민이 주도적 해결)

폐교명	무안초등학교 내진분교장	활용구분	무상대부
폐교일	1999. 9. 1.	대 부 자	밀양시
주 소	밀양시 무안면 사명로 1123(양효리 349)	계약기간	2022. 7. 1. ~ 2027. 6. 30.
면 적	부지 11,177㎡/건물 917㎡	활용용도	귀농·귀촌 지원시설

활용 목적

- 귀농·귀촌인의 안정적인 정착지원과 지역민의 공공복리 증진을 통한 인구소멸 적극 대응
- 공공의 유휴·저활용 공간을 활용한 지역민 공유공간 조성으로 정부·시민간 네트워킹 강화 및 지역 활력 제고 추진

운영 현황

주요시설

- 귀농·귀촌인 교육 공간(한달살이 개별 체류 시설-야영장)
- 귀농·귀촌인 체험 공간(한달살이 체험 교육 시설)
- 코워킹스페이스 공간(워케이션, 주민커뮤니티, 농업 기술교육 시설)
- 다목적 생활체육공간(공공 체육시설)

주요 프로그램

- 한달살이 개별 체류시설(캠핑장) 이용하여 농업을 기반으로 한 귀농자들의 창업 프로그램
- 한달살이 체험 교육시설 운영하여 첨단기술 활용한 농촌지역의 사전 체험 및 첨단기술 활용한 농업관리시스템 구축 프로그램
- 코워킹스페이스 공간 활용으로 관 주도가 아닌 지역주민이 주도하는 교육과 상호학습, 주민 교류 공간, 문화복지프로그램

운영 성과

- 청년 창업·창농자와의 커뮤니티 형성을 통한 인구 유출 방지
- 밀양시 농촌 관광·체험 브랜드 가치 제고 및 지역경제(사회) 활성화
- 연간 1,000여 명 이용

거제시 평생학습관

폐교명	국산초등학교 덕포분교장	활용구분	무상대부
폐교일	1999. 9. 1.	대 부 자	거제시
주 소	거제시 덕포4길 17 (덕포동 542번지)	계약기간	2023. 8. 1. ~ 2028. 7. 31.
면 적	부지 5,621㎡/건물 891.9㎡	활용용도	평생교육시설

활용 목적

- 2020년 5월 교육부로부터 평생학습 도서로 선정
- 누구나 참여가능한 맞춤형 평생교육을 통한 시민들의 직업능력 향상과 삶의 질 제고
- 평생학습센터, 진로 교육 지원센터, 영어마을, 행복 교육지구 등 사업 지원

운영 현황

주요시설

- 강의실, 다목적실, 요리실습실, 과학실, 창의학습실, 북카페 등

주요 프로그램

- 평생교육 프로그램, 찾아가는 영어교실, 성인문해교실
- 거제시민 자치 대학, 진로 체험프로그램
- 행복한 학교문화 지원, 마을 학교 운영, 마을 교육공동체 조성

운영 성과

교육 사각 지역에 양질의 교육 서비스 제공

다양한 진로 체험프로그램 운영으로 개인 맞춤형 진로 설계

이용 현황

- 평생 교육프로그램: 43강좌 240명
- 찾아가는 영어교실: 4,660명
- 성인문해교실: 73명
- 거제시민 자치 대학: 1,691명
- 진로 체험프로그램: 232개 운영

해금강테마박물관

폐교명	명사초등학교 해금강분교장	활용구분	유상대부
폐교일	1999. 3. 1.	대 부 자	○○○
주 소	거제시 일운면 해금강로 120 (갈곶리 262-5)	계약기간	2023. 4. 1. ~ 2026. 3. 31.
면 적	부지 4,890㎡/건물 1,088.5㎡	활용용도	박물관/전시관

활용 목적

- 다양한 문화예술 기회 제공, 주변 관광지와 연계한 문화역사 관광 랜드마크 조성
- 우리나라의 지난 역사 체험, 옛 추억을 기억하고 회상할 수 있는 공간 조성
- 2021년 교육부 지정 교육 기부 진로 체험기관으로 재선정

운영 현황

주요시설

- 옛 추억의 박물관, 유경미술관

주요 프로그램

- 주요 작가 초대전, 거제시 기획전시
- 거제 국제 아트페스티벌, 세계 아티스트 연합전
- 거제시 관내 초·중·고등학교와 창의적 체험활동과 청소년 문화교육 지원 업무 협약

운영 성과

- 교육기부 우수기관 및 교육기부 진로 체험기관으로 선정되어 학생들에게 다양한 교육프로그램 제공
- 다양한 전시, 체험, 공연 등으로 관광객을 유치하여 지역 경제 활성화에 기여
- 연간 30,000여 명 이용

예구마을 주민공동이용시설

폐교명	일운초등학교 예구분교장	활용구분	무상대부
폐교일	1996. 3. 1.	대 부 자	예구마을협동조합
주 소	거제시 일운면 와현리 255	계약기간	2022. 2. 8. ~ 2025. 2. 7.
면 적	부지 3,101㎡	활용용도	공공 체육시설 및 공동이용시설

활용 목적

- 2020년 어촌뉴딜 공모사업 선정에 따라 관광객 유치와 주민의 복지를 위한 주민 공동 이용 시설 및 야영 교육장으로 활용
- 지역민의 여가생활 및 관광객의 즐길 거리 제공 등을 통해 살기 좋은 마을 환경개선

운영 현황

주요시설

- 운동 공간, 휴게공간, 놀이공간, 야외화장실, 캠핑장 유닛 등

운영 성과

- 지역주민의 여가생활 및 관광객의 즐길 거리 제공 등을 통한 살기 좋은 마을 환경 조성
- 야영교육장 운영을 통한 마을의 소득 창출

망치문화공유센터

폐교명	일운초등학교 망월분교장	활용구분	무상대부
폐교일	1999. 3. 1.	대 부 자	망치마을회
주 소	거제시 일운면 거제대로 1761 (망치리 418-1)	계약기간	2023. 3. 27. ~ 2026. 3. 26.
면 적	부지 4,784㎡/건물 344.04㎡	활용용도	공공체육시설 및 공동이용시설

활용 목적

- 망치권역의 일반 농산어촌 개발사업 2020년 신규 지구 선정에 따른 문화공유 공간 조성
- 주민의 문화복지 거점 공간 마련, 방문객 서비스 및 교류 활성화 지원
- 귀농어·귀촌 가구와 원주민과의 융화 및 소통 활동 추진

운영 현황

주요시설

- 문화공유센터, 다목적 강당, 게이트볼장, 풋살장, 치유 정원, 공유쉼터, 주차장 등

운영 성과

- 주민의 문화복지 거점 공간 및 다양한 계층 간의 소통과 교류의 공간 제공
- 농어촌 지역의 인구 유입 및 삶의 질 향상 기대
- 연간 12,000여 명 이용 예상

안단테교육치유농장

(자연과 함께 힐링하는 치유농장)

폐교명	구. 대산초등학교	활용구분	유상대부
폐교일	2007. 3. 1.	대 부 자	농업회사법인(주)한길
주 소	함안군 대산면 고원길 47 (평림리 398-1)	계약기간	2021. 9. 23. ~ 2024. 9. 22.
면 적	부지 13,037㎡/건물 1,929㎡	활용용도	교육시설

활용 목적

- 친환경 유기농 퇴비를 자체 생산하여 텃밭 정원 조성
- 곤충(굼벵이)를 사육하여 생산되는 분변토로 작물(표고버섯 등) 생육에 활용하여 유기농 순환과정을 학생들에게 체험
- 꽃과 허브로 정원을 조성하여 원예 치유프로그램 운영

운영 현황

주요시설

- 운동장 텃밭과 정원, 표고버섯 하우스, 미술관 등
- 현관 벽면 공기 정화 실물을 활용한 수직 정원, 복도 갤러리

주요 프로그램

- 표고버섯 쿠키 교실, 친환경 퇴비 교실, 도자기 교실, 목공예 교실, 천연 염색교실
- 무농약 탄소제로 프로그램, 일회용품 재활용 프로그램, 유기농 텃밭 정원 프로그램
- 사물놀이, 기공체조 등 지역주민들과 함께하는 지역문화센터

운영 성과

함안군 보건소 '야외 치유프로그램 지원사업' 업무협약 체결

- 치매 고위험군 치유농업 프로그램, 고령 만성질환자 치유농업프로그램 등

함안교육청 및 학교 등에 학생 체험활동 프로그램 제공

- 함안로봇고 커피박 탈취제 및 퇴비 체험, 외암초 표고버섯 쿠키 체험 등

의령복지마을과 업무협약 체결

아트앤체험 캠프

폐교명	양지초등학교	활용구분	유상대부
폐교일	1996. 3. 1.	대 부 자	○○○
주 소	고성군 대가면 무량로 251 (연지리 279)	계약기간	2021. 1. 1. ~ 2023. 12. 31.
면 적	부지 13,233㎡/건물 1,113㎡	활용용도	야영 교육장

활용 목적

- 유아, 청소년 학생 및 주민의 학습과 여가생활을 위한 체험학교
- 청소년 야영 교육장 및 미술 창작·공예 체험·요리·업 사이클링 등 체험 교실 운영

운영 현황

주요시설

- 글램핑장, 오토 캠핑장, 실내·외 놀이터, 야외무대, 수영장, 워터슬라이드 등

주요 프로그램

- 오토 캠핑 및 글램핑(연중)
- 딸기 체험(4~5월)
- 새우잡이 체험(6~9월)
- 워터밤(8월)
- 할로윈 축제(10월)

운영 성과

- 다양한 농촌 체험을 포함한 가족 단위 캠핑 경험 제공
- 지역 농가와 연계한 다양한 프로그램(딸기 따기, 새우잡이 등) 운영으로 지역민 소득증대 기여
- 주변 시설을 활용한 농촌 체험(벼농사, 과일 농사) 기회 제공

먼당교육농장

(농촌 치유 엘레지 피는 마을)

폐교명	신안초등학교 둔철분교장	활용구분	유상대부
폐교일	1998. 3. 1.	대 부 자	○○○
주 소	산청군 신안면 둔철산로 472번길 37-6(안봉리 916-1)	계약기간	2023. 1. 7. ~ 2028. 1. 6.
면 적	부지 4,972㎡/건물 188㎡	활용용도	교육시설(농촌체험)

활용 목적

- 생태순환과 먹거리의 중요성을 인식하고자 '똥'을 주제로 한 프로그램 운영
- 자라나는 청소년들이 농업에 대해 지속적인 관심을 가질 수 있도록 이끌어 주는 체험형 농업 교육시설 조성

운영 현황

주요시설

- 문화 체험공간(영화상영, 풍물 등), 도서관 등

주요 프로그램

- 자연 순환적인 먹거리 체험, 친환경 태양열 조리기 이용한 조리 교육
- 유정란 꺼내기 및 체험, 감자 고구마 캐기
- 산청 정취암 탐방, 둔철 천문대 별보기 프로그램 등
- 숲속 그림책 도서관 운영으로 마을 주민 및 간디 어린이 학교 독서 체험

운영 성과

- 농촌진흥청 품질인증 농촌교육농장으로 지정
- 농촌 체험 및 자연학습과 생태 휴양마을 사업을 활성화하고 도시와 농촌의 지속적 교류를 통한 조화로운 발전을 도모하여 지역주민의 소득증대
- 둔철주민 교육 및 문화체험(영화상영, 풍물, 기타 교육) 활성화로 지역 주민 삶의 질 향상
- 연간 2,000여명 방문

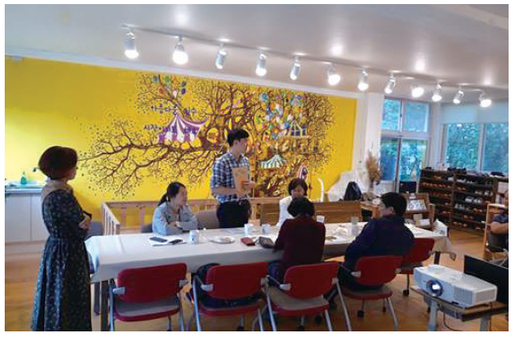

생명두레문화교육원

폐교명	쌍봉초등학교	활용구분	유상대부
폐교일	1996. 3. 1.	대 부 자	○○○
주 소	거창군 고제면 용초길 26 (봉산리 624번지)	계약기간	2026. 6. 19. ~ 2027. 6. 18.
면 적	부지 5,931㎡/건물 1,139㎡	활용용도	아시아 1인 연극제, 귀농인 교육

활용 목적

- 살아있는 모든 생명의 가치를 존중하며 서로 협동하고 봉사했던 농촌사회의 두레 문화 정신 계승
- 이익과 개발보다는 사회 취약 계층에게 일자리나 사회서비스를 제공하여 궁극적으로 삶의 질 향상에 기여
- 나눔과 환경운동을 실천하며 전통문화를 계승하고 역사 발전에 기여

운영 현황

생명두레문화교육원 운영

- 거창지역아동센터 운영(4개지역 아동센터 연합캠프 분기별 연 4회 개최)
- 삼봉산문화예술학교(아시아1인 연극제 연 1회 개최, 어린이1인 연극학교 연2회 개최)
- 고제면 외국인노동자 잔치마당 년 2회(정월 대보름, 추석) 개최
- 어린이(청소년) 올바른 먹거리를 위한 슬로푸드 체험센터 운영

영농조합법인 삼봉산 꾸러미 공동체 운영

- 거창귀농학교(친환경 유기농 임농업 정보 네트워크 및 기술교육)
- 사과 및 임농산물 직거래 판매(고제지역 사과 및 임농산물 생산자와 도시 소비자 직거래 판매 사업)

운영 성과

- 미래세대인 어린이와 청소년에 지속 가능한 생태환경 보전과 인성 개발 정서함양에 기여
- 협업적 농업경영을 통하여 생산성을 높이고, 농산물의 제조, 가공, 유통, 수출 등을 통하여 조합원의 증대 도모와 사회취약계층에게 지속적이고 안정적인 일자리 및 사회서비스 제공

(사)경남예술교육경영센터

폐교명	모동초등학교	활용구분	유상대부
폐교일	1999. 3. 1.	대 부 자	(사)경남예술교육경영센터
주 소	거창군 위천면 빼재로 796 (모동리 730)	계약기간	2021. 8. 5. ~ 2024. 8. 4.
면 적	부지 8,096㎡/건물 797㎡	활용용도	교육시설/문화시설

활용 목적

- 예술교육을 통한 예술진흥 발전 도모 및 국제 수준의 예술교육 경영 방안 연구 개발
- 연극교육시스템 전문화 및 연극교육의 저변 확대화 활성화
- 어린이 청소년, 노인 문화예술교육 바우처 사업

운영 현황

주요 프로그램

- 3계절 축제 개최
  [거창 실버 연극제(봄), 거창 전국 대학 연극제(여름), 거창 겨울 연극제(겨울)]
- 연극창작 및 발표
- 예술 및 예술교육 프로그램 개발

운영 성과

- 문화예술교육 프로그램으로 학교 및 사회 감성교육 활성
- 연간 100여 명의 아동 청소년에게 연극과 미술 장르 문화 예술교육 실시
- 연간 5,307여 명 이용

농촌체험휴양마을

폐교명	율원초등학교	활용구분	유상대부
폐교일	1996. 3. 1.	대 부 자	양지영농조합
주 소	거창군 신원면 밤티재로 1 (양지리 284-1)	계약기간	2022. 4. 2. ~ 2024. 4. 1.
면 적	부지 8,026㎡/건물 772㎡	활용용도	농촌체험/야영장/농산물 가공

활용 목적

- 농촌 체험과 야영장을 조성하여 지역민 소득창출 및 취약계층(초고령자) 일자리 제공
- 지역 농산물 생산 및 가공 판매(전통된장, 간장과 빠개장, 보리된장 등)

운영 현황

주요 시설

- 야영장 및 넝쿨 식물 터널
- 전통 장류 및 전통 떡 가공 체험시설

주요 프로그램

- 전통 장류, 전통 떡, 농산물 수확, 농촌 생활 체험프로그램 운영
- 거창군 농촌 신활력 플러스사업과 연계한 체험프로그램 운영

운영 성과

- 지역농산물 가공 및 판매 지역주민 소득증대 기여
- 폐교 주변 환경 정비와 마을 환경개선

총괄 **김환수** 재정과장

기획 **윤갑선** 재정과 재산관리담당사무관
서영교 재정과 주무관

편집 **서영교** 재정과 주무관

인 쇄 2023년 11월
발 행 2023년 11월
발 행 처 경상남도교육청
발 행 인 경상남도교육감 박종훈
인 쇄 처 남성기획인쇄